



ประกาศองค์การบริหารส่วนตำบลหัวเรือ
เรื่อง การใช้แผนพัฒนาท้องถิ่น (พ.ศ.๒๕๖๖-๒๕๗๐)

ตามที่กระทรวงมหาดไทยแจ้งแนวทางการจัดทำแผนพัฒนาท้องถิ่น (พ.ศ.๒๕๖๖-๒๕๗๐) ให้มีความสอดคล้องและเชื่อมโยงกับแผนพัฒนาจังหวัด แผนพัฒนากลุ่มจังหวัด รวมทั้งแผนปฏิบัติการประจำปี จังหวัด แผนปฏิบัติการประจำปีกลุ่มจังหวัด ตลอดจนสามารถบูรณาการ แผนงาน โครงการ กิจกรรมและงบประมาณในพื้นที่ได้อย่างมีประสิทธิภาพ อันก่อให้เกิดประโยชน์ต่อประชาชน จึงให้ทบทวนแผนพัฒนาท้องถิ่น (๒๕๖๑-๒๕๖๕) โดยให้คณะกรรมการพัฒนาท้องถิ่น จัดประชุมประชาคมท้องถิ่น ส่วนราชการและรัฐวิสาหกิจที่เกี่ยวข้อง เพื่อแจ้งแนวทางการพัฒนาท้องถิ่น รับทราบปัญหาความต้องการ ประเด็นการพัฒนา และประเด็นที่เกี่ยวข้อง เพื่อนำมาทบทวนแผนพัฒนาท้องถิ่น ซึ่งคณะกรรมการสนับสนุนการจัดทำแผนพัฒนาท้องถิ่น ได้จัดทำร่างแผนพัฒนาท้องถิ่น (พ.ศ.๒๕๖๖-๒๕๗๐) เสนอคณะกรรมการพัฒนาท้องถิ่น เพื่อพิจารณาและให้ความเห็นชอบร่างแผนพัฒนาท้องถิ่น ซึ่งคณะกรรมการพัฒนาท้องถิ่นได้มีมติเห็นชอบ จากการประชุม ครั้งที่ ๒/๒๕๖๔ วันที่ ๓ กันยายน ๒๕๖๔ และสภาท้องถิ่นในการประชุมสภาสมัยวิสามัญ สมัยที่หนึ่ง ครั้งที่ ๑/๒๕๖๔ วันที่ ๒๒ กันยายน ๒๕๖๔ นั้น

อาศัยอำนาจตามความในหมวดที่ ๕ ข้อ ๒๔ แห่งระเบียบกระทรวงมหาดไทยว่าด้วยการจัดทำแผนขององค์กรปกครองส่วนท้องถิ่น พ.ศ.๒๕๔๘ แก้ไขเพิ่มเติมฉบับที่ ๒ พ.ศ.๒๕๕๙ ฉบับที่ ๓ พ.ศ.๒๕๖๑ จึงขอประกาศใช้แผนพัฒนาท้องถิ่น (พ.ศ.๒๕๖๖-๒๕๗๐) เพื่อเป็นกรอบในการจัดทำงบประมาณรายจ่ายประจำปี งบประมาณรายจ่ายเพิ่มเติม งบประมาณจากเงินสะสม งบประมาณตามแผนความต้องการของงบลงทุนเพื่อการพัฒนาองค์การบริหารส่วนตำบลหัวเรือ เงินอุดหนุนเฉพาะกิจ และงบประมาณเงินอุดหนุนให้แก่หน่วยงานอื่น รวมทั้งวางแนวทางเพื่อให้มีการปฏิบัติให้บรรลุวัตถุประสงค์ตามโครงการที่กำหนดไว้ในแผนพัฒนาท้องถิ่น (พ.ศ.๒๕๖๖-๒๕๗๐)

จึงประกาศมาให้ทราบโดยทั่วกัน

ประกาศ ณ วันที่ ๒๓ กันยายน พ.ศ. ๒๕๖๔

(นายวีระชาติ จันทภรณ์)

นายกองค์การบริหารส่วนตำบลหัวเรือ

คำนำ

เนื่องด้วยตามพระราชบัญญัติสภาตำบลและองค์การบริหารส่วนตำบล พ.ศ. ๒๕๓๗ แก้ไขเพิ่มเติมถึง ฉบับที่ ๖ พ.ศ. ๒๕๕๒ มาตรา ๔๖ พระราชบัญญัติกำหนดแผนและขั้นตอนการกระจายอำนาจให้แก่องค์กรปกครองส่วนท้องถิ่น พ.ศ. ๒๕๔๒ หมวด ๒ มาตรา ๑๖ (๑) ระเบียบกระทรวงมหาดไทย ว่าด้วยการจัดทำแผนพัฒนาขององค์กรปกครองส่วนท้องถิ่น พ.ศ. ๒๕๔๘ และที่แก้ไขเพิ่มเติมถึง (ฉบับที่ ๓) พ.ศ. ๒๕๖๑ ได้กำหนดให้องค์กรปกครองส่วนท้องถิ่นมีอำนาจและหน้าที่ในการจัดทำแผนพัฒนาท้องถิ่น เพื่อใช้เป็นกรอบในการจัดทำงบประมาณรายจ่ายประจำปี งบประมาณรายจ่ายเพิ่มเติม และงบประมาณจากเงินสะสมในช่วงของแผนนั้น

ดังนั้น เพื่อให้การดำเนินการให้เป็นไปตามกฎหมายดังกล่าว องค์การบริหารส่วนตำบลหัวเรือ ต้องดำเนินการจัดทำแผนพัฒนาท้องถิ่น (พ.ศ. ๒๕๖๖ – ๒๕๗๐) ขึ้น เพื่อใช้เป็นแนวทางในการบริหารพัฒนาท้องถิ่นให้บรรลุตามวัตถุประสงค์และเป้าหมาย ก่อให้เกิดประโยชน์และสามารถตอบสนองความต้องการพัฒนาของประชาชนในเขตองค์การบริหารส่วนตำบลหัวเรือได้ โดยได้ดำเนินการตามขั้นตอน ดังนี้

๑. คณะกรรมการพัฒนาท้องถิ่น จัดประชุมประชาคมท้องถิ่น ส่วนราชการรัฐวิสาหกิจที่เกี่ยวข้อง เพื่อแจ้งแนวทางการพัฒนาท้องถิ่น รับทราบปัญหาความต้องการ ประเด็นการพัฒนา ประเด็นที่เกี่ยวข้อง และแนวทางปฏิบัติที่เหมาะสมกับสภาพพื้นที่เพื่อนำมากำหนดแนวทางการจัดทำแผนพัฒนาท้องถิ่น โดยให้นำข้อมูลพื้นฐานในการพัฒนาจากหน่วยงานต่างๆ และข้อมูลในแผนพัฒนาหมู่บ้าน หรือแผนชุมชนมาพิจารณาประกอบการทบทวนแผนพัฒนาท้องถิ่น

๒. คณะกรรมการสนับสนุนการจัดทำแผนพัฒนาท้องถิ่น รวบรวมแนวทางและข้อมูลนำมาวิเคราะห์เพื่อจัดทำร่างแผนพัฒนาท้องถิ่นแล้วเสนอคณะกรรมการพัฒนาท้องถิ่น

๓. คณะกรรมการพัฒนาท้องถิ่นพิจารณาร่างแผนพัฒนาท้องถิ่นเพื่อส่งเสนอแนะผู้บริหารท้องถิ่น

๔. กรณีองค์การบริหารส่วนตำบล ให้ผู้บริหารท้องถิ่นเสนอร่างแผนท้องถิ่นต่อสภาองค์การบริหารส่วนตำบล เพื่อให้ความเห็นชอบก่อนแล้วผู้บริหารท้องถิ่น จึงพิจารณาอนุมัติและประกาศใช้แผนพัฒนาท้องถิ่น (พ.ศ. ๒๕๖๖ – ๒๕๗๐)

บัดนี้ สภาองค์การบริหารส่วนตำบลหัวเรือ ได้พิจารณาเห็นชอบร่างแผนพัฒนาท้องถิ่น (พ.ศ. ๒๕๖๖ – ๒๕๗๐) ขององค์การบริหารส่วนตำบลหัวเรือ ในคราวประชุม สมัยวิสามัญ ครั้งที่ ๑/๒๕๖๔ เมื่อวันที่ ๒๒ กันยายน ๒๕๖๔ ณ ห้องประชุมสภาองค์การบริหารส่วนตำบลหัวเรือ นายกององค์การบริหารส่วนตำบลหัวเรือ จึงอนุมัติแผนพัฒนาท้องถิ่นดังกล่าว และดำเนินการประกาศใช้ต่อไป

สารบัญ

เรื่อง	หน้า
ส่วนที่ ๑ สภาพทั่วไปและข้อมูลพื้นฐาน	๑ - ๑๒
ส่วนที่ ๒ ยุทธศาสตร์การพัฒนากองครักษ์ปกครองส่วนท้องถิ่น	๑๓ - ๓๙
ส่วนที่ ๓ การนำแผนพัฒนาท้องถิ่นไปสู่การปฏิบัติ	๔๐
๑. บัญชีสรุปโครงการพัฒนา (แบบ ผ. ๐๑)	๔๑ - ๔๓
๒. บัญชีสรุปโครงการพัฒนาที่มาจากแผนพัฒนาหมู่บ้าน (แบบ ผ. ๐๑/๑)	๔๔
๓. รายละเอียดโครงการพัฒนา (แบบ ผ. ๐๒)	๔๕ - ๗๑
๔. รายละเอียดโครงการพัฒนามาจากแผนพัฒนาหมู่บ้าน(แบบ ผ. ๐๒/๒)	๗๒ - ๑๑๕
๕. รายละเอียดโครงการที่เกินศักยภาพ (แบบ ผ. ๐๒/๒)	๑๑๖ - ๑๑๙
ส่วนที่ ๔ การติดตามและประเมินผล	๑๒๐ - ๑๒๙
ภาคผนวก	

ส่วนที่ ๑

สภาพทั่วไปและข้อมูลพื้นฐาน

๑. ด้านกายภาพ

๑.๑ ประวัติตำบลหัวเรือ

เมื่อประมาณปี พ.ศ. ๒๓๒๗ มีนายนาค เดิมมีภูมิลำเนาอยู่หนองบัวลำภู เมื่อปี พ.ศ. ๒๓๒๒ ได้พาครอบครัวติดตาม พระวอพระตา ลงมาจนถึงเมืองอุบล ต่อมา เฒ่านาคได้พาครอบครัวออกจากเมืองอุบล เพื่อหาทำเลที่เหมาะสมที่จะประกอบอาชีพจนมาถึงบริเวณที่คิดว่าเหมาะสมเป็นทุ่งกว้างใหญ่ คือทุ่งหนองโน จึงตั้งบ้านอยู่ถัดจากหนองโนมาทางทิศเหนือ และตั้งชื่อหมู่บ้านว่า บ้านตองหมอน ซึ่งมีวัดตั้งอยู่ (ไม่ปรากฏว่าใครสร้าง) ต่อมาได้ชื่อว่า “วัดอุมง” หรือดอนอุมง ลักษณะของทุ่งหนองโน เป็นที่รวมของแม่น้ำหลายสายไหลมาผ่าน เช่น ร่องน้ำหนองจอก ร่องน้ำหนองยาง ร่องน้ำหนองจักษ์ ร่องน้ำห้วยเม็ก ร่องน้ำห้วยบ่อแรก หน้าฝนน้ำจะท่วมทุ่งนาทำให้การสัญจรไปมาลำบากนั้นเฒ่านาคหรือ (เข้าใจว่าเป็นวัดเก่าที่บ้านหัวเรือ หมู่ที่ ๑) พอสร้างเรือเสร็จจึงไม่ได้ใช้งาน ก็เกิดเหตุไฟไหม้ป่าลุกลามมาเรื่อยๆจนไหม้เรือเหลือเพียง หัวเรือ จึงให้เรียกสถานที่นั้นว่า “ดอนหัวเรือ” ต่อมา พ.ศ. ๒๓๓๐ เฒ่านาคจึงย้ายบ้านมาสร้างใหม่ทางเหนือห่างจากบ้านเดิมประมาณ ๘๐๐ เมตรตั้งหลักฐานที่ดอนหัวเรือ (ดอนบักหมี่) เมื่อสร้างเสร็จจึงได้ชื่อว่า “บ้านหัวเรือ” มาตราบเท่าทุกวันนี้

เมื่อตั้งบ้านหัวเรือได้ ๒ - ๓ เดือน ก็มีครอบครัวอื่นได้อินข่าวว่าบ้านหัวเรือมีความอุดมสมบูรณ์ไปด้วยพืชพันธุ์ธัญญาหาร จึงมีครอบครัวพากันย้ายมาสมทบอีก ๘ ครอบครัว คือ ครอบครัวเฒ่านาค เฒ่าสชาวรรตน์ เฒ่าเกาะ เฒ่าสงจางวาง เฒ่าอุมงคูล แม่เฒ่าหมาแพง และครอบครัวสาวคู่สาวหนู ซึ่งต่อมาบุตรหลานของบรรพบุรุษเหล่านี้ก็ได้พากันแยกย้ายออกไปตั้งบ้านเรือนใหม่อีก เช่น บ้านค้อ บ้านหนองจอก บ้านสำราญ และหมู่บ้านอื่นๆ อีกในตำบลหัวเรือ

หลังจากนั้นประมาณ ๑๐ ปี มีชาวบ้านกลุ่มหนึ่งแยกกันไปแยกกันไปสร้างบ้านเรือนทางทิศทางเหนือของบ้านหัวเรือ เรียกว่า คุ่มยางเดี่ยว เรียกตามภูมิประเทศอันโดดเด่นเดี่ยวของพื้นที่แถวนี้ปัจจุบันเรียกว่าคุ่มบ้านเหนือ เล่ากันว่า คุ่มยางเดี่ยวสมัยนั้นเต็มไปด้วยหญ้าคา ป่าดง มีเสือใหญ่คอยทำร้ายคนและสัตว์เลี้ยงอยู่เป็นประจำ ดังนั้น การสัญจรไปมาระหว่างคุ่มยางเดี่ยว (บ้านเหนือในปัจจุบัน) กับคุ่มกมโพธิ์ท้ายวัด (บ้านหล่มในปัจจุบัน) แพบจะถูกตัดขาดออกจากกันด้วยเหตุนี้บ้านหัวเรือจึงเป็นบ้านขาดเชิง (ครึ่ง) และบ้านหัวเรือได้ตั้งเป็นตำบลเมื่อปี พ.ศ. ๒๔๗๕ ตามกฎหมายลักษณะปกครองท้องที่ พ.ศ. ๒๔๗๕ มีจำนวนหมู่บ้านทั้งหมด ๑๖ หมู่บ้าน พ.ศ. ๒๕๓๖ ได้แบ่งแยกหมู่บ้านออกไป ๘ หมู่บ้าน เพื่อตั้งเป็นตำบลขึ้นหลัก ปัจจุบันตำบลหัวเรือมีหมู่บ้านทั้งหมด ๑๖ หมู่บ้าน

๑.๒ ลักษณะภูมิประเทศ

องค์การบริหารส่วนตำบลหัวเรือ มีขนาดพื้นที่ ๓๒.๒๘ ตารางกิโลเมตร หรือประมาณ ๒๐,๑๘๑ ไร่ สภาพพื้นที่ทั่วไปเป็นที่ราบลุ่มเหมาะแก่การเพาะปลูกและเลี้ยงสัตว์ โดยมีแหล่งน้ำธรรมชาติจำนวนมาก และยังมีคลองชลประทาน

ขนาดและที่ตั้ง

ตำบลหัวเรือตั้งอยู่ทางทิศเหนือของอำเภอเมืองอุบลราชธานี ระยะทางห่างจากจังหวัดอุบลราชธานี ประมาณ ๑๗ กิโลเมตร มีพื้นที่ติดต่อกับอำเภอม่วงสามสิบ จังหวัดอุบลราชธานี ได้แก่ บ้านสำราญ และบ้านหัวเรือทอง หมู่ที่ ๑๖ พื้นที่ติดต่อกับตำบลยางสักกระโพหลุ่ม อำเภอม่วงสามสิบ และพื้นที่ติดต่อกับตำบลแพงใหญ่ อำเภอเหล่าเสือโก้ก จังหวัดอุบลราชธานี ได้แก่ บ้านอ้น บ้านหนองยาง บ้านทุ่งขามเหนือ หมู่บ้านที่มีพื้นที่ติดต่อกับตำบลไรร้อย อำเภอเมืองอุบลราชธานี ได้แก่ บ้านทุ่งขามเหนือ (บางส่วน) บ้านหนองจักษ์ บ้านทุ่งหนองพอก (บางส่วน) พื้นที่ติดต่อกับตำบลขามใหญ่ อำเภอเมืองอุบลราชธานี ได้แก่ บ้านทุ่งหนองพอก(บางส่วน) บ้านหนองมุก บ้านหนองเม็ก

และมีพื้นที่ติดต่อกับตำบลซีเหล็ก อำเภอเมืองอุบลราชธานี ได้แก่ บ้านหนองเม็ก(บางส่วน) บ้านค้อ บ้านหนองก่าน บ้านหัวเรือ หมู่ที่ ๑๑ และบ้านสำราญ(บางส่วน)

ตำบลหัวเรือ มีขนาดพื้นที่ ๓๒.๒๘ ตารางกิโลเมตร หรือประมาณ ๒๐,๑๘๑ ไร่ อาณาเขตติดต่อของตำบลหัวเรือมีดังนี้

ทิศเหนือ	ติดต่อกับ	ตำบลยางสักกระโหล่ม และตำบลแพงใหญ่	อำเภอม่วงสามสิบ อำเภอเหล่าเสือโก้ก
ทิศใต้	ติดต่อกับ	ตำบลขามใหญ่	อำเภอเมืองอุบลราชธานี
ทิศตะวันออก	ติดต่อกับ	ตำบลไร่น้อย	อำเภอเมืองอุบลราชธานี
ทิศตะวันตก	ติดต่อกับ	ตำบลซีเหล็ก	อำเภอเมืองอุบลราชธานี

ตำบลหัวเรือ แบ่งการปกครองออกเป็น ๑๖ หมู่บ้าน จำนวนครัวเรือนทั้งหมด ๒,๙๘๖ ครัวเรือน มีประชากรจำนวน ๙,๒๒๐ คน โดยมีนายคำหมูน กุลบุตร เป็นกำนันคนปัจจุบัน

ลักษณะภูมิอากาศแผนที่ตั้งและอาณาเขตตำบลหัวเรือ

๑.๓ ลักษณะภูมิอากาศ

สภาพภูมิอากาศของตำบลหัวเรือ มีลักษณะภูมิอากาศแบบร้อนชื้น สามารถแบ่งได้ ๓ ฤดู มีรายละเอียดดังนี้

๑. ฤดูฝน อยู่ในช่วงเดือนมิถุนายนถึงตุลาคม
๒. ฤดูหนาว อยู่ในช่วงเดือนพฤศจิกายนถึงเดือนกุมภาพันธ์
๓. ฤดูร้อน อยู่ในช่วงเดือนมีนาคมถึงเดือนพฤษภาคม

๒.ด้านการเมือง/การปกครอง

๒.๑ เขตการปกครอง

องค์การบริหารส่วนตำบลหัวเรือ มีเขตการปกครอง ทั้งหมดจำนวน ๑๖ หมู่บ้าน ดังตารางต่อไปนี้

ลำดับที่	ชื่อ-สกุล	ตำแหน่ง	บ้าน
๑	นายทองดี สายแวง	ผู้ใหญ่บ้าน หมู่ ๑	บ้านหัวเรือ
๒	นายไพฑูรย์ สมบูรณ์	ผู้ใหญ่บ้าน หมู่ ๒	บ้านหนองมุก
๓	นายธีระวัฒน์ หอมหวล	ผู้ใหญ่บ้าน หมู่ ๓	บ้านหัวเรือ
๔	นายถนอม เป้าเงิน	ผู้ใหญ่บ้าน หมู่ ๔	บ้านหนองจอก
๕	นายคำหมูน กุลบุตร	กำนันตำบลหัวเรือ	บ้านหนองยาง
๖	นายสมปอง ศรีจันทร์	ผู้ใหญ่บ้าน หมู่ ๖	บ้านหนองเม็ก
๗	นายมีชัย สายแวง	ผู้ใหญ่บ้าน หมู่ ๗	บ้านสำราญ
๘	นายบุญศรี ผิวทอง	ผู้ใหญ่บ้าน หมู่ ๘	บ้านหนองจำนั๊ก
๙	นายสายันต์ สายแวง	ผู้ใหญ่บ้าน หมู่ ๙	บ้านค้อ
๑๐	นายศักดิ์ ศิริพัฒน์	ผู้ใหญ่บ้าน หมู่ ๑๐	บ้านอ้น
๑๑	นางจตุรพร มหาพลชนะ	ผู้ใหญ่บ้าน หมู่ ๑๑	บ้านหัวเรือ
๑๒	นายชาติรี สายนระรา	ผู้ใหญ่บ้าน หมู่ ๑๒	บ้านหนองก่าน
๑๓	นายบุญกลม บำรุงผล	ผู้ใหญ่บ้าน หมู่ ๑๓	บ้านทุ่งหนองพอก
๑๔	นายประสิทธิ์ ผิวทอง	ผู้ใหญ่บ้าน หมู่ ๑๔	บ้านหนองจิก
๑๕	นายวิชัย จินวงศ์	ผู้ใหญ่บ้าน หมู่ ๑๕	บ้านทุ่งขามเหนือ
๑๖	นายชาติรี เนืองาม	ผู้ใหญ่บ้าน หมู่ ๑๖	บ้านหัวเรือทอง

๒.๒ การเลือกตั้ง

องค์การบริหารส่วนตำบลหัวเรือ ได้มีการเลือกตั้งท้องถิ่นองค์การบริหารส่วนตำบลหัวเรือ เมื่อวันที่ ๑๓ เดือน ตุลาคม พ.ศ. ๒๕๕๕ โดยเลือกตั้งผู้บริหารท้องถิ่นและสมาชิกสภาท้องถิ่นในคราวเดียวกัน แบ่งตามเขตการเลือกตั้ง จำนวน ๑๖ เขตการเลือกตั้ง

โครงสร้างและกระบวนการบริหารงานบุคคล

องค์การบริหารส่วนตำบลหัวเรือ มีโครงสร้างการบริหารงานดังนี้

ฝ่ายบริหาร ประกอบด้วย นายกองค้การบริหารส่วนตำบล ๑ คน รองนายกองค้การบริหารส่วนตำบล ๒ คนและเลขานุการนายกองค้การบริหารส่วนตำบล ๑ คน รายละเอียดดังนี้

นายวีระชาติ จันทรภรณ์	ตำแหน่ง	นายกองค้การบริหารส่วนตำบลหัวเรือ
นายสมร สายเคน	ตำแหน่ง	รองนายกองค้การบริหารส่วนตำบลหัวเรือ
นางบังอร คำพันธ์	ตำแหน่ง	รองนายกองค้การบริหารส่วนตำบลหัวเรือ
นายสมหมาย สายแวง	ตำแหน่ง	เลขานุการนายกองค้การบริหารส่วนตำบลหัวเรือ

ฝ่ายนิติบัญญัติ ประกอบด้วย สมาชิกสภาองค์การบริหารส่วนตำบล จำนวน ๓๑ คน สมาชิกสภาองค์การบริหารส่วนตำบลเลือกสมาชิกสภาฯ เป็นประธานสมาชิกสภาองค์การบริหารส่วนตำบล ๑ คน รองประธานสมาชิกสภาองค์การบริหารส่วนตำบล ๑ คน และเลขานุการสมาชิกสภาองค์การบริหารส่วนตำบล ๑ คน รายละเอียดดังนี้

นายจันทบาล สีงาม ตำแหน่ง ประธานสภาองค์การบริหารส่วนตำบลหัวเรือ
นางดอกไม้ กสิภูมิ ตำแหน่ง รองประธานสภาองค์การบริหารส่วนตำบลหัวเรือ
จำليبเอกสุชาติ วรรณภูษา ตำแหน่ง เลขาธิการสภาองค์การบริหารส่วนตำบลหัวเรือ

รายชื่อสมาชิกสภาองค์การบริหารส่วนตำบลหัวเรือ จำนวน ๓๑ คน

ลำดับ	ชื่อ - สกุล		ตำแหน่ง	หมายเหตุ
๑	นางดอกไม้	กสิภูมิ	สมาชิกสภา อบต.หัวเรือ หมู่ ๑	
๒	นายวิสัย	วิสัยคำ	สมาชิกสภา อบต.หัวเรือ หมู่ ๑	
๓	นายจันทบาล	สีงาม	สมาชิกสภา อบต.หัวเรือ หมู่ ๒	
๔	นายจันทา	สายเปาะ	สมาชิกสภา อบต.หัวเรือ หมู่ ๒	
๕	นายชาติ	จอมหงษ์	สมาชิกสภา อบต.หัวเรือ หมู่ ๓	
๖	นายปริญญา	สายแวง	สมาชิกสภา อบต.หัวเรือ หมู่ ๓	
๗	นายสุรียัน	เพิ่มพูล	สมาชิกสภา อบต.หัวเรือ หมู่ ๔	
๘	นายศักดิ์ศรี	สายนรา	สมาชิกสภา อบต.หัวเรือ หมู่ ๔	
๙	นายจิตติศักดิ์	วันดี	สมาชิกสภา อบต.หัวเรือ หมู่ ๕	
๑๐	นายบุญสุข	จอมหงษ์	สมาชิกสภา อบต.หัวเรือ หมู่ ๕	
๑๑	นายจำลอง	ธรรมสัจย์	สมาชิกสภา อบต.หัวเรือ หมู่ ๖	
๑๒	นายเจริญ	อุทัยศรี	สมาชิกสภา อบต.หัวเรือ หมู่ ๖	
๑๓	นายบุญมา	อยู่สุข	สมาชิกสภา อบต.หัวเรือ หมู่ ๗	
๑๔	นายทวี	สุบุญ	สมาชิกสภา อบต.หัวเรือ หมู่ ๗	
๑๕	นายทวี	สิทธิจินดา	สมาชิกสภา อบต.หัวเรือ หมู่ ๘	
๑๖	นางสาวประมวล	จอมหงษ์	สมาชิกสภา อบต.หัวเรือ หมู่ ๙	
๑๗	นายสุวิตร	จันทร์มะณี	สมาชิกสภา อบต.หัวเรือ หมู่ ๙	
๑๘	นายบัณฑิต	สายงาม	สมาชิกสภา อบต.หัวเรือ หมู่ ๑๐	
๑๙	นายสอน	จารุกมูล	สมาชิกสภา อบต.หัวเรือ หมู่ ๑๐	
๒๐	นางพมทอง	จิตรสิงห์	สมาชิกสภา อบต.หัวเรือ หมู่ ๑๑	
๒๑	นายประกิจ	ยี่ดียว	สมาชิกสภา อบต.หัวเรือ หมู่ ๑๑	
๒๒	นายสมคิด	นามวงศ์	สมาชิกสภา อบต.หัวเรือ หมู่ ๑๒	
๒๓	นายสมพงษ์	หอมหวล	สมาชิกสภา อบต.หัวเรือ หมู่ ๑๒	
๒๔	นางยุพิน	สายสุพรรณ	สมาชิกสภา อบต.หัวเรือ หมู่ ๑๓	
๒๕	นายวิเชียร	สายแวง	สมาชิกสภา อบต.หัวเรือ หมู่ ๑๓	
๒๖	นายบัวผัน	จิตต์สิงห์	สมาชิกสภา อบต.หัวเรือ หมู่ ๑๔	
๒๗	นายสุรสิทธิ์	จอมหงษ์	สมาชิกสภา อบต.หัวเรือ หมู่ ๑๔	
๒๘	นายปรีชา	คำพันธ์	สมาชิกสภา อบต.หัวเรือ หมู่ ๑๕	
๒๙	นายมณี	รุ่งเรือง	สมาชิกสภา อบต.หัวเรือ หมู่ ๑๕	
๓๐	นายพิมล	สายแวง	สมาชิกสภา อบต.หัวเรือ หมู่ ๑๖	
๓๑	นางสาวฉวีวรรณ	พิมพ์หล่อ	สมาชิกสภา อบต.หัวเรือ หมู่ ๑๖	

๓.ประชากร

๓.๑ ข้อมูลเกี่ยวกับจำนวนประชากร

ตารางแสดงจำนวนประชากรและจำนวนครัวเรือน

หมู่ที่	ชื่อหมู่บ้าน	ประชากร			จำนวนครัวเรือน
		ชาย	หญิง	รวม	
๑	บ้านหัวเรือ	๓๒๑	๓๖๘	๖๘๙	๒๕๓
๒	บ้านหนองมุก	๓๔๔	๓๗๐	๗๑๔	๒๑๓
๓	บ้านหัวเรือ	๒๒๗	๒๘๔	๕๑๑	๒๔๖
๔	บ้านหนองจอก	๒๙๕	๓๑๔	๖๐๙	๑๘๓
๕	บ้านหนองยาง	๔๑๖	๔๐๘	๘๒๔	๒๕๐
๖	บ้านหนองเม็ก	๓๒๘	๓๒๓	๖๕๑	๑๘๐
๗	บ้านสำราญ	๔๐๖	๔๐๓	๘๐๙	๒๑๘
๘	บ้านหนองจำนั๊ก	๒๓๔	๒๒๐	๔๕๔	๑๕๑
๙	บ้านค้อ	๒๐๓	๒๑๘	๔๒๑	๑๘๖
๑๐	บ้านอ้น	๒๑๐	๒๑๒	๔๒๒	๑๒๒
๑๑	บ้านหัวเรือ	๓๕๕	๓๔๔	๖๙๙	๒๕๙
๑๒	บ้านหนองก้าน	๓๐๒	๓๐๘	๖๑๐	๓๐๗
๑๓	บ้านทุ่งหนองพอก	๒๖๐	๒๖๓	๕๒๓	๑๕๔
๑๔	บ้านหนองจิก	๒๐๑	๑๗๘	๓๗๙	๑๑๐
๑๕	บ้านทุ่งขามเหนือ	๒๖๐	๒๔๑	๕๐๑	๑๓๔
๑๖	บ้านหัวเรือทอง	๒๒๘	๒๐๓	๔๓๑	๑๑๙
รวม	๑๖ หมู่บ้าน	๔๕๙๐	๔๖๕๗	๙๒๔๗	๓๐๘๕

ที่มา : สำนักงานทะเบียนอำเภอเมืองอุบลราชธานี ข้อมูล ณ วันที่ ๒๔ มิถุนายน ๒๕๖๔

๔. สภาพทางสังคม

๔.๑ ด้านการศึกษา

การศึกษาของประชากรในตำบลหัวเรือส่วนใหญ่จบการศึกษาภาคบังคับ (ระดับชั้นประถมศึกษา) และอนาคตแนวโน้มทางการศึกษาของประชากรตำบลหัวเรือจะมีการศึกษาในระดับที่สูงขึ้น ประชากรมีการศึกษามากขึ้น เนื่องจากประชาชนมีการตื่นตัวและความสำคัญในด้านการศึกษาและการให้บริการด้านการศึกษาของศูนย์การศึกษานอกระบบและการศึกษาตามอัธยาศัย(กศน.ตำบลหัวเรือ)ส่งผลให้ประชากรของตำบลหัวเรือมีระดับการศึกษามากขึ้น

ตำบลหัวเรือมีสถานศึกษาซึ่งเป็นการศึกษาในระบบ จำนวน ๕ แห่ง ระดับมัธยม จำนวน ๑ แห่งและศูนย์พัฒนาเด็กเล็ก จำนวน ๑ แห่ง

๔.๒ การสาธารณสุข

การดำเนินงานด้านสาธารณสุข ประชาชนในตำบลหัวเรือใช้บริการด้านสาธารณสุขจากศูนย์สุขภาพชุมชนตำบลหัวเรือ สถานประกอบการเอกชนและโรงพยาบาลของรัฐ ตำบลหัวเรือมีสถานบริการด้านสาธารณสุขของรัฐ ๑ แห่ง คือ โรงพยาบาลส่งเสริมสุขภาพตำบลหัวเรือ สถานพยาบาลเอกชน ๓ แห่ง

๔.๓ การสังคมสงเคราะห์

ตารางแสดงสถิติผู้รับเบี้ยยังชีพในเขตองค์การบริหารส่วนตำบลหัวเรือ

หมู่ที่	ชื่อหมู่บ้าน	จำนวนผู้รับเบี้ยยังชีพผู้สูงอายุ	จำนวนผู้รับเบี้ยยังชีพผู้พิการ	จำนวนผู้รับเบี้ยยังชีพผู้ป่วยเอดส์
๑	บ้านหัวเรือ	๑๔๖	๔๒	๑
๒	บ้านหนองมุก	๑๔๒	๒๘	๑
๓	บ้านหัวเรือ	๙๒	๒๐	-
๔	บ้านหนองจอก	๑๐๕	๓๓	-
๕	บ้านหนองยาง	๑๕๒	๓๖	-
๖	บ้านหนองเม็ก	๑๐๓	๓๒	-
๗	บ้านสำราญ	๑๓๖	๔๓	๓
๘	บ้านหนองจำนัก	๕๓	๑๗	-
๙	บ้านค้อ	๖๔	๑๖	-
๑๐	บ้านอ้น	๖๖	๑๗	-
๑๑	บ้านหัวเรือ	๑๒๗	๓๗	-
๑๒	บ้านหนองก่าน	๙๖	๒๘	-
๑๓	บ้านทุ่งหนองพอก	๗๒	๑๒	-
๑๔	บ้านหนองจิก	๗๒	๒๒	๒
๑๕	บ้านทุ่งขามเหนือ	๗๑	๓๑	-
๑๖	บ้านหัวเรือทอง	๗๑	๒๐	๑
รวม	๑๖ หมู่บ้าน	๑,๕๖๘	๔๓๕	๘

ที่มา: กองสวัสดิการสังคม อบต.หัวเรือ ข้อมูล ณ เดือนมิถุนายน ๒๕๖๔

๕. ระบบบริการพื้นฐาน

๕.๑ การคมนาคมขนส่ง

สภาพการคมนาคมภายในตำบลหัวเรือโดยทั่วไปสะดวกมีถนนลาดยาง ๓ สายผ่านหมู่ที่ ๑,๒,๓,๔,๕,๖,๗,๘,๙,๑๑ และหมู่ที่ ๑๒ ถนนคอนกรีตเสริมเหล็กเชื่อมระหว่างหมู่บ้าน และเส้นทางการคมนาคมตามซอยต่างๆของหมู่บ้านในตำบลหัวเรือเป็นถนนคอนกรีตและถนนลูกรังตามศักยภาพและความพร้อมด้านงบประมาณในแต่ละปี

การเดินทางจากอำเภอเมืองอุบลราชธานีมาตำบลหัวเรือ สามารถใช้เส้นทางการคมนาคมทางบกได้อย่างสะดวกสบายและมีรถโดยสารประจำทางให้บริการ ได้แก่ รถโดยสารประจำทางสายม่วงสามสิบ – อุบลฯ สายยางสักกระโพหลุ่ม – อุบลฯ และรถโดยสารประจำทางของบริษัทต่างๆ ที่ผ่านเส้นทางถนนชยางกูร

๕.๒ การไฟฟ้า

ตำบลหัวเรือได้ใช้บริการไฟฟ้าจากการไฟฟ้าส่วนภูมิภาคจังหวัดอุบลราชธานี ประชาชนมีไฟฟ้าใช้ในครัวเรือนจำนวน ๒,๘๓๓ ครัวเรือน

๕.๓ การประปา

ตำบลหัวเรือมีการให้บริการระบบประปาเพื่อการอุปโภคและบริโภคประจำหมู่บ้าน จำนวน ๑๘ แห่ง โดยมีแหล่งน้ำดิบจากน้ำบ่อบาดาล จำนวน ๑๗ แห่งและมีแหล่งน้ำดิบจากน้ำใต้ดิน จำนวน ๑ แห่ง

๕.๔ การไปรษณีย์

ตำบลหัวเรือมีไปรษณีย์ จำนวน ๑ แห่ง ให้บริการ รับ-ส่งจดหมาย ส่งพัสดุและรับส่งธนาณัติ ตั้งอยู่หมู่ที่ ๑ บ้านหัวเรือ ตำบลหัวเรือ อำเภอเมืองอุบลราชธานี จังหวัดอุบลราชธานี

๖. ระบบเศรษฐกิจ

๖.๑ การเกษตร

ประชากรส่วนใหญ่ในตำบลหัวเรือประกอบอาชีพเกษตรกรรม มีพื้นที่การเกษตร ๑๗,๔๗๙ ไร่ รองลงมาคือ อาชีพค้าขาย รับจ้างทั่วไป และรับราชการ พื้นที่ถือครองการเกษตรทั้งหมด ๑๗,๔๗๙ ไร่

๑. พืชที่นา ๑๔,๑๖๔ ไร่
๒. พื้นที่สวน ๒,๘๒๖ ไร่
๓. อื่นๆ ๔๘๙ ไร่

สภาพการผลิตพืชเศรษฐกิจ

ข้าว

๑. ข้าวเจ้านาปี พันธุ์ที่นิยมปลูก ขาวดอกมะลิ ๑๐๕ ร้อยละ ๖๐
๒. ข้าวเหนียนาปี พันธุ์ที่นิยมปลูก กข.๖ ร้อยละ ๓๕
๓. ข้าวอื่นๆ พันธุ์ที่นิยมปลูก กข. ๑๕ ร้อยละ ๕

พืชผัก

๑. พริก พันธุ์ที่นิยมปลูก พริกหัวเรือ ,จินดา
๒. ข้าวโพดฝักสด ข้าวโพดข้าวเหนียว พันธุ์ที่นิยมปลูก ข้าวโพดหวาน
๓. ถั่วฝักยาว พันธุ์ที่นิยมปลูก ถั่วฝักยาวตราครุฑแดง

ไม้ผล

๑. มะม่วง พันธุ์ที่นิยมปลูก เขียวเสวย ,มะม่วงแก้ว
๒. มะนาว พันธุ์ที่นิยมปลูก มะนาวแป้น

สภาพการเพาะปลูกพืชโดยทั่วไป

๑. การเพาะปลูกพืชในฤดูฝน การปลูกข้าวนาปีโดยอาศัยน้ำฝนจำนวน ๑๔,๑๖๔ ไร่
๒. การปลูกพืชฤดูแล้ง เนื่องจากตำบลหัวเรือไม่อยู่ในเขตชลประทาน เกษตรกรส่วนมากจะปลูกพืชสวนครัวเช่น หอม กระเทียม พริก มะเขือ ถั่วฝักยาว เนื้อที่ประมาณ ๒,๒๙๓ ไร่

สถานการณ์ข้าว

ตำบลหัวเรือส่วนใหญ่ปลูกข้าวนาปี จะปลูกข้าวเจ้า ๗๕% ข้าวเหนียว ๒๕ %

-ระยะปักดำ โดยเฉลี่ย ๒๕ x ๒๕ ซม.

-การใส่ปุ๋ยเกษตรกรส่วนมากใช้ปุ๋ยเพื่อเพิ่มผลผลิต โดยใช้ปุ๋ยเกรด ๑๖ - ๑๖ - ๘, ๑๖ - ๑๖ - ๑๖, ๑๕ - ๑๕ - ๑๕ และมีการใช้ปุ๋ยยูเรีย ๔๖ - ๐ - ๐ และแอมโมเนีย ซัลเฟต ๒๑ - ๐ - ๐ ,อัตราใส่ขึ้นอยู่กับฐานะของเกษตรกรและจะใส่ประมาณ ๑๐ - ๑๕ กิโลกรัม / ไร่

-การป้องกันกำจัดศัตรูพืช เกษตรกรจะช่วยเหลือตนเองเมื่อศัตรูพืชระบาด ศัตรูที่พบ คือ โรคไหม้, เพลี้ยไฟ, หนอนกอ, หนอนกระทู้กล้า,ด้วงกุกุลาบ แต่ถ้าเกษตรกรรายใดมีศัตรูระบาดมาก จะมาขอคำแนะนำจากทางราชการและรับการสนับสนุนต่อไป

-ยาเคมี เกษตรกรนิยมใช้ยาป้องกันกำจัดเชื้อราฟูราดา และสารเคมีกำจัดปูนาตลอกจนยาปราบศัตรูพืช

-การเก็บเกี่ยว เกษตรกรส่วนใหญ่จะเก็บเกี่ยวระหว่างเดือนพฤศจิกายน-ธันวาคมของทุกปี

-ผลผลิตที่ได้ ๔๐๐ กก./ไร่

-การตลาด เกษตรกรส่วนใหญ่จะปลูกข้าวเจ้าเพื่อการจำหน่ายส่วนข้าวเหนียวจะเก็บไว้บริโภค ตลาดจำหน่ายข้าวคือ สหกรณ์การเกษตรและการตลาดเพื่อลูกค้า ธกส. โรงสีข้าวกองและพ่อค้าต่างถิ่นมารับซื้อตามหมู่บ้าน

สถานการณ์การปลูกพริก

ตำบลหัวเรือมีพื้นที่ปลูกพริกจำนวน ๒,๒๐๐ ไร่ พันธุ์ที่นิยมปลูกคือ พริกหัวเรือ พริกจินดา สำหรับฤดูการปลูกอยู่ในช่วงเดือนตุลาคม – ธันวาคม

-การป้องกัน / กำจัดศัตรูปลูก เกษตรกรส่วนใหญ่จะใช้สารเคมีในการป้องกันกำจัดศัตรูพริกโรคนเน่า ใบหงิก ไร และโรคกุ้งแห้ง

-ปุ๋ยที่ใช้ คือ ปุ๋ยอินทรีย์ (มูลไก่) ปุ๋ยเคมีสูตร ๑๕ - ๑๕ - ๑๕

-การเก็บเกี่ยว เกษตรกรจะเก็บเกี่ยวพริกสดจำหน่าย ถ้าช่วงไหนพริกราคาต่ำจึงเก็บไว้ตากทำพริกแห้ง

-ผลผลิตเฉลี่ย ๒,๐๐ กก./ไร่

-ตลาดจำหน่าย มีพ่อค้ารับซื้อที่หมู่บ้าน

๖.๒ การประมง

การเลี้ยงปลาไว้ในบ่อเป็นปลากินพืชโดยให้อาหารเสริมบ้างเป็นครั้งคราว

๖.๓ การปศุสัตว์

เลี้ยงโค กระบือ สุกร เป็ดและไก่

๖.๔ การบริการ

ลำดับ	ประเภท	จำนวน
๑	สถานีบริการน้ำมัน , ปั๊มหลอด	๓ แห่ง
๒	ร้านค้าเบ็ดเตล็ด	๙๕ แห่ง
๓	อู่ซ่อมรถยนต์,รถจักรยานยนต์	๕๔ แห่ง
๔	ร้านเสริมสวย/ร้านตัดผม	๑๗ แห่ง
๕	ฟาร์มสัตว์(โค,สุกร,ไก่)	๕ แห่ง
๖	ร้านอาหาร, กาแฟ,เนื้อย่าง,หมูกระทะ	๒๑ แห่ง
๗	ตลาด	๓ แห่ง
๘	โรงงานกระดาษ	๑ แห่ง
๙	โรงแก๊ส	๒ แห่ง
๑๐	เต็นท์รถ/ศูนย์จำหน่ายรถมือสอง	๖ แห่ง
๑๑	ร้านค้าชุมชน/ศูนย์สาธิตการตลาด	๑ แห่ง
๑๒	โรงฆ่าสัตว์	๑ แห่ง
๑๓	โรงงานผลิตน้ำดื่ม	๓ แห่ง

ที่มา : กองคลัง อบต.หัวเรือ ข้อมูล ณ วันที่ ๓๐ มิถุนายน ๒๕๖๔

๖.๕ แรงงาน

ประชากรตำบลหัวเรือจะการอพยพแรงงานเพื่อไปทำงานต่างถิ่น ในช่วงหลังจากฤดูการทำนา คือ เดือนมีนาคมถึงเดือนมิถุนายน

๗. ศาสนา ประเพณี วัฒนธรรม

๗.๑ การนับถือศาสนา

ประชาชนทั้งหมดของตำบลตำบลหัวเรือส่วนมากนับถือศาสนาพุทธ โดยมีสถาบันและองค์กรทางศาสนา ได้แก่

๑. วัด จำนวน ๑๓ แห่ง

- วัดหัวเรือ	สถานที่ตั้ง	หมู่ที่ ๑
- วัดหนองมุก	สถานที่ตั้ง	หมู่ที่ ๒
- วัดหนองยาง	สถานที่ตั้ง	หมู่ที่ ๕
- วัดหนองเม็ก	สถานที่ตั้ง	หมู่ที่ ๖
- วัดทุ่งเศรษฐี	สถานที่ตั้ง	หมู่ที่ ๖
- วัดสำราญ	สถานที่ตั้ง	หมู่ที่ ๗
- วัดหนองจ้านัก	สถานที่ตั้ง	หมู่ที่ ๘
- วัดบ้านอ้น	สถานที่ตั้ง	หมู่ที่ ๑๐
- วัดทุ่งหนองพอก	สถานที่ตั้ง	หมู่ที่ ๑๓
- วัดหนองจิก	สถานที่ตั้ง	หมู่ที่ ๑๔
- วัดป่าโพธิภาวนาวัน	สถานที่ตั้ง	หมู่ที่ ๑๔
- วัดทุ่งขามเหนือ	สถานที่ตั้ง	หมู่ที่ ๑๕

๒. สำนักสงฆ์ จำนวน ๑ แห่ง (ยังไม่ได้รับประกาศจัดตั้งเป็นวัด)

- สำนักสงฆ์ป่าศรีหัวเรือทอง	สถานที่ตั้ง	หมู่ที่ ๑๖
-----------------------------	-------------	------------

๗.๒ ประเพณี ภาษาดั้น

ตำบลหัวเรือมีวัฒนธรรมที่เป็นเอกลักษณ์ของท้องถิ่น คือ วัฒนธรรมด้านภาษา ประชาชนส่วนใหญ่ในตำบลหัวเรือ ใช้ภาษาไทยอีสาน(ภาษาลาว)ในการติดต่อสื่อสาร นอกจากนี้ยังมีความเชื่อที่ได้รับการสืบทอดมาจากบรรพบุรุษและความเชื่อที่ได้สั่งสมจากประสบการณ์ของตนเองจนกลายมาเป็นความเชื่อที่ยึดปฏิบัติในการดำรงชีวิต เช่น ความเชื่อเรื่องภูตผีปีศาจ เรื่องไสยศาสตร์ โขกลางของขลังและความเชื่อในการทำมาหากิน เป็นต้น

ตารางสรุปประเพณีและวัฒนธรรมที่สำคัญในท้องถิ่น

ลำดับ	เดือน	บุญประเพณีที่จัดขึ้นในแต่ละเดือน	ลักษณะของกิจกรรมและความสำคัญของแต่ละประเพณี
๑	เดือนสี่	บุญพระเวสสันดรหรือบุญมหาชาติประจำปี	- กล่าวถึงองค์พระสัมมาสัมพุทธเจ้าได้เสวยชาติเป็นเวสสันดรชาดกในชาติสุดท้ายก่อนเกิดเป็นพระพุทธเจ้า ชาวบ้านร่วมกันฟังพระธรรมเทศนา ซึ่งมี ๑๓ กัณฑ์ มีพระคาถา ๑,๐๐๐ พระคาถา และต้องเทศน์ให้เสร็จภายในวันเดียว
๒	เดือนห้า	บุญประเพณีสงกรานต์	- เป็นวันกตัญญู เมื่อถึงวันที่ ๑๓ เมษายนของทุกปี ในช่วงเช้าชาวบ้านจะร่วมกันทำบุญตักบาตรที่วัดและร่วมกันสรงน้ำพระพุทธรูป สรงน้ำพระสงฆ์และรดน้ำขอพรผู้สูงอายุในหมู่บ้าน
๓	เดือนหก	บุญบั้งไฟ	- ประชาชน ภาครัฐและภาคเอกชนในตำบลหัวเรือ ร่วมกันจัดงานประเพณีบุญบั้งไฟขึ้นอย่างยิ่งใหญ่ เพื่อให้เป็นงานการท่องเที่ยวของตำบล ในงานมีการจัดกิจกรรมมากมาย อาทิ การแข่งขันฟ้อนรำ การประกวดบั้งไฟสวยงาม การแข่งขันเส็งกลองใหญ่ เป็นต้น ในวันรุ่งขึ้นจะมีการแข่งขันจุดบั้งไฟขึ้นสูง

ลำดับ	เดือน	บุญประเพณีที่จัดขึ้นในแต่ละเดือน	ลักษณะของกิจกรรมและความสำคัญของแต่ละประเพณี
๔	เดือนแปด	บุญเข้าพรรษาและวันอาสาฬหบูชา	<ul style="list-style-type: none"> - สืบเนื่องมาจากสมัยพุทธกาล พระพุทธเจ้าทรงจำกัดพระภิกษุจำพรรษาเฉพาะในเขตวัดเท่านั้น ไม่ให้ธุดงค์ไปพักค้างคืนนอกเขต เป็นเวลา ๓ เดือน และในวันอาสาฬหบูชา ตรงกับวันขึ้น ๑๕ ค่ำ เดือน ๘ เป็นวันสำคัญทางพระพุทธศาสนา คือ ไตรสรณะครบสามองค์ ซึ่งชาวบ้านจะร่วมกันเวียนเทียนที่วัดในตอนเย็น - กิจกรรมสำคัญในเทศกาลเข้าพรรษา ตำบลหัวเรือจัดให้แต่ละหมู่บ้านมีการแข่งขันการ ขั้บร้องสรภัญญะเพื่ออนุรักษ์ประเพณีและ วัฒนธรรมที่ดั้งเดิมให้สืบไป
๕	เดือนเก้า	บุญข้าวประดับดิน	<ul style="list-style-type: none"> - คนโบราณเรียกกันอีกอย่างหนึ่งว่า เดือนดับหรือสิ้นเดือน ชาวบ้านได้จัดเตรียมข้าวปลา อาหารเพื่อไปทำบุญตักบาตรและอุทิศส่วนกุศลให้บรรพบุรุษที่ล่วงลับและได้จัดอาหารคาวหวานทุกอย่างลงในใบตองที่เย็บติดกันสองห่อ เรียกว่าห่อข้าวน้อย พอถึงเวลาประมาณ ๐๔.๐๐ น. พระสงฆ์จะตักถ้องสัญญาณโบราณ เรียกว่า ตักถ้องตัก ชาวบ้านพากันนำห่อข้าวน้อยไปแจกจ่ายห้อยไว้ตามกิ่งไม้และกำแพงวัด
๖	เดือนสิบ	บุญข้าวสาก	<ul style="list-style-type: none"> - เมื่อถึงวันขึ้น ๑๕ ค่ำ เดือน ๑๐ ชาวบ้านได้จัดข้าวปลาอาหารพร้อมคาวหวานลงในตองกล้วยที่เย็บติดกันสองห่อ และนำไปอุทิศส่วนกุศลให้บรรพบุรุษที่อยู่ตามหัวไร่ ปลายนาเพื่อจัดเลี้ยงผีตาแฉง
๗	เดือนสิบเอ็ด	บุญออกพรรษาและประเพณีปราสาทผึ้ง	<ul style="list-style-type: none"> - พระสงฆ์เดินธุดงค์วิปัสสนาไปตามสถานที่ต่างๆ ได้โดยไม่เป็นอาบัติ - ประเพณีปราสาทผึ้งนิยมทำกันหลังจากเทศกาลออกพรรษา เพื่ออุทิศส่วนกุศลให้บรรพบุรุษที่ล่วงลับและเชื่อกันว่าถ้าทำในช่วงหลังเทศกาลออกพรรษาจะได้บุญกุศลมาก
๘	เดือนสิบสอง	บุญกฐิน	<ul style="list-style-type: none"> - การทำบุญกฐินเริ่มทำกันตั้งแต่วันแรม ๑ ค่ำ เดือน ๑๑ - ขึ้น ๑๕ ค่ำ เดือน ๑๒ การทำบุญกฐินถือว่าได้บุญกุศลมาก

๗.๓ ภูมิปัญญาชาวบ้าน

ภูมิปัญญาชาวบ้านของตำบลหัวเรือส่วนใหญ่ได้รับการถ่ายทอดจากบรรพบุรุษ ทำให้เกิดองค์ความรู้ในชุมชน และได้สืบทอดความรู้นั้นไปสู่ชนรุ่นหลัง

๘. ทรัพยากรธรรมชาติ

๘.๑ น้ำ

ตำบลหัวเรือ มีลักษณะเป็นพื้นที่ราบ มีลำห้วยไหลผ่านหลายสาย ราษฎรในตำบลสามารถใช้ประโยชน์ในด้านการเกษตร การปศุสัตว์ เป็นแหล่งเพาะพันธุ์สัตว์น้ำและเป็นแหล่งอาหารของราษฎรในตำบล หัวเรือ ตำบลหัวเรือมีลำห้วยไหลผ่าน จำนวน ๕ สาย ได้แก่

๑. ลำห้วยบ่อแก ไหลผ่านบ้านหัวเรือ หมู่ที่ ๑ , บ้านค้อ หมู่ที่ ๙ ,และบ้านหัวเรือ หมู่ที่ ๑
๒. ลำห้วยพิมาน ไหลผ่านบ้านหนองมุก หมู่ที่ ๒ และบ้านหนองเม็ก หมู่ที่ ๖ เป็นลำห้วยกั้นอาณาเขตระหว่างตำบลหัวเรือกับตำบลขามใหญ่
๓. ลำห้วยวังยาง ไหลผ่านบ้านหัวเรือ หมู่ที่ ๑ , บ้านค้อ หมู่ที่ ๙ และบ้านหนองเม็ก หมู่ที่ ๖ เป็นลำห้วยกั้นอาณาเขตระหว่างตำบลหัวเรือกับตำบลชีเหล็ก
๔. ลำห้วยบัวบัว ไหลผ่านบ้านหนองจักษ์ หมู่ที่ ๘, บ้านทุ่งขามเหนือ หมู่ที่ ๑๕ บ้านหนองยาง หมู่ที่ ๕ , บ้านหนองจอก หมู่ที่ ๔ และบ้านหัวเรือ หมู่ที่ ๑
๕. ลำห้วยวังโฮ ไหลผ่านบ้านสำราญ หมู่ที่ ๗, บ้านหัวเรือ หมู่ที่ ๓, บ้านอัน หมู่ที่ ๑๐ และบ้านทุ่งขามเหนือ หมู่ที่ ๑๕ เป็นลำห้วยกั้นอาณาเขตระหว่างตำบลหัวเรือกับตำบลยางสักกะโพหลุ่ม อำเภอม่วงสามสิบ และกั้นระหว่างตำบลหัวเรือกับตำบลแพงใหญ่ กิ่งอำเภอเหล่าเสือโก้ก

นอกจากนี้ ตำบลหัวเรือยังมีแหล่งน้ำสาธารณะซึ่งเป็นแหล่งน้ำที่ชาวบ้านใช้ประโยชน์ร่วมกันในหมู่บ้าน จำนวน ๑๔ แห่ง ได้แก่

ลำดับที่	ชื่อแหล่งน้ำ	สถานที่ตั้ง
๑	หนองแบง	บ้านหนองมุก หมู่ที่ ๒
๒	หนองอีหล่อน	บ้านหัวเรือ หมู่ที่ ๓
๓	หนองไผ่	บ้านหัวเรือ หมู่ที่ ๓
๔	หนองไฮ	บ้านหัวเรือ หมู่ที่ ๓
๕	หนองหัวลิง	บ้านหัวเรือ หมู่ที่ ๑๖
๖	หนองมันปลา	บ้านหนองจอก หมู่ที่ ๔
๗	หนองจอก	บ้านหนองจอก หมู่ที่ ๔
๘	หนองเม็ก	บ้านหนองเม็ก หมู่ที่ ๖
๙	ชลประทานหนองช้างใหญ่	บ้านสำราญ หมู่ที่ ๗
๑๐	หนองจักษ์	บ้านหนองจักษ์ หมู่ที่ ๘
๑๑	หนองไฮ	บ้านหนองก่าน หมู่ที่ ๑๒
๑๒	หนองแสง	บ้านหนองก่าน หมู่ที่ ๑๒
๑๓	หนองจิก	บ้านหนองจิก หมู่ที่ ๑๔
๑๔	หนองแคน	บ้านทุ่งขามเหนือ หมู่ที่ ๑๕

- บ่อบาดาลเพื่อการเกษตร จำนวน ๔๒๓ บ่อ
- บ่อดอกเพื่อการเกษตร จำนวน ๑,๗๙๓ บ่อ

๘.๑ ทรัพยากรดินและการใช้ดิน

ทรัพยากรดินในตำบลหัวเรือ ส่วนใหญ่มีลักษณะเป็นดินร่วนปนทราย มีการระบายค่อนข้างดีมีความอุดมสมบูรณ์สูงเหมาะแก่การทำเกษตร

การใช้ประโยชน์ที่ดิน ตำบลหัวเรือมีพื้นที่ทั้งหมด ๓๒.๒๘ ตารางกิโลเมตร หรือประมาณ ๒๐,๑๘๑ ไร่ มีสภาพการใช้ประโยชน์ที่ดินดังนี้

๑. ที่ป่าไม้ ๗๙๕ ไร่ คิดเป็นร้อยละ ๔
๒. พื้นที่ถือครองทางการเกษตร ๑๖,๙๙๐ ไร่ คิดเป็นร้อยละ ๘๔
๓. พื้นที่อาศัยและการพาณิชยกรรม ๑,๗๗๑ ไร่ คิดเป็นร้อยละ ๘
๔. พื้นที่ตั้งหน่วยงานของรัฐและสถานศึกษาในตำบลหัวเรือ ๖๒๕ ไร่ คิดเป็นร้อยละ ๔

ส่วนที่ ๒

ยุทธศาสตร์การพัฒนากองครักษ์ส่วนท้องถิ่น

๑. ความสัมพันธ์ระหว่างแผนพัฒนาระดับมหภาค

๑.๑ แผนยุทธศาสตร์ชาติ ๒๐ ปี

วิสัยทัศน์ประเทศไทย

**“ประเทศไทยมีความมั่นคง มั่งคั่ง ยั่งยืน เป็นประเทศพัฒนาแล้ว
ด้วยการพัฒนาตามหลักปรัชญาของเศรษฐกิจพอเพียง”**

หรือเป็นคติพจน์ประจำชาติว่า “มั่นคง มั่งคั่ง ยั่งยืน” ทั้งนี้วิสัยทัศน์ดังกล่าวจะต้องสนองต่อผลประโยชน์แห่งชาติ อันได้แก่ การมีเอกราช อธิปไตย และบูรณภาพแห่งเขตอำนาจรัฐ การดำรงอยู่อย่างมั่นคง ยั่งยืนของสถาบันหลักของชาติ การดำรงอยู่อย่างมั่นคงของชาติและประชาชนจากภัยคุกคามทุกรูปแบบ การอยู่ร่วมกันในชาติอย่างสันติสุข เป็นปึกแผ่นมีความมั่นคงทางสังคมท่ามกลางพหุสังคมและการมีเกียรติและศักดิ์ศรีของความเป็นมนุษย์ ความเจริญเติบโตของชาติความเป็นธรรมและความอยู่ดีมีสุขของประชาชน ความยั่งยืนของฐานทรัพยากรธรรมชาติสิ่งแวดล้อม ความมั่นคงทางพลังงานและอาหารความสามารถในการรักษาผลประโยชน์ของชาติภายใต้การเปลี่ยนแปลงของสภาวะแวดล้อม ระหว่างประเทศและการอยู่ร่วมกันอย่างสันติประสานสอดคล้องกัน ด้านความมั่นคงในประชาคมอาเซียนและประชาคมโลกอย่างมีเกียรติและศักดิ์ศรีไม่เป็นภาระของโลกและสามารถแก้วิกฤตประเทศที่มีศักยภาพทางเศรษฐกิจที่ด้อยกว่า

ในการที่จะบรรลุวิสัยทัศน์และทำให้ประเทศไทยพัฒนาไปสู่อนาคตที่พึงประสงค์นั้น จำเป็นจะต้องมีการวางแผน และกำหนดยุทธศาสตร์การพัฒนาในระยะยาว และกำหนดแนวทางการพัฒนาของทุกภาคส่วนให้ขับเคลื่อนไปในทิศทางเดียวกัน ดังนั้น จึงจำเป็นต้องกำหนดยุทธศาสตร์ชาติในระยะยาว เพื่อถ่ายทอดแนวทางการพัฒนาสู่การปฏิบัติในแต่ละช่วงเวลาอย่างต่อเนื่องและมีการบูรณาการ และสร้างความเข้าใจถึงอนาคตของประเทศไทยร่วมกัน และเกิดการรวมพลังของทุกภาคส่วนในสังคมทั้งประชาชน เอกชน ประชาสังคมในการขับเคลื่อนการพัฒนาเพื่อการสร้างและรักษาไว้ซึ่งผลประโยชน์แห่งชาติและบรรลุวิสัยทัศน์ “ประเทศไทยมีความมั่นคง มั่งคั่ง ยั่งยืนเป็นประเทศพัฒนาแล้ว ด้วยการพัฒนาตามหลักปรัชญาของเศรษฐกิจพอเพียง” หรือคติพจน์ประจำชาติ “มั่นคง มั่งคั่ง ยั่งยืน” เพื่อให้ประเทศมีขีดความสามารถในการแข่งขัน มีรายได้สูงอยู่ในกลุ่มประเทศพัฒนาแล้ว คนไทยมีความสุข อยู่ดี กินดี สังคมมีความมั่นคงเสมอภาคและเป็นธรรม ซึ่งยุทธศาสตร์ชาติที่จะใช้เป็นกรอบแนวทางการพัฒนาในระยะ ๒๐ ปีต่อจากนี้ไป จะประกอบด้วย ๖ ยุทธศาสตร์ ได้แก่

- (๑) ยุทธศาสตร์ด้านความมั่นคง
- (๒) ยุทธศาสตร์ด้านการสร้างความสามารถในการแข่งขัน
- (๓) ยุทธศาสตร์การพัฒนาและเสริมสร้างศักยภาพคน
- (๔) ยุทธศาสตร์ด้านการสร้างโอกาสความเสมอภาคและเท่าเทียมกันทางสังคม
- (๕) ยุทธศาสตร์ด้านการสร้างการเติบโตบนคุณภาพชีวิตที่เป็นมิตรกับสิ่งแวดล้อม
- (๖) ยุทธศาสตร์ด้านการปรับสมดุลและพัฒนาระบบการบริหารจัดการภาครัฐ

โดยมีสาระสำคัญของแต่ละยุทธศาสตร์ สรุปได้ ดังนี้

๑.๑. ยุทธศาสตร์ด้านความมั่นคง มีเป้าหมายทั้งในการสร้างเสถียรภาพภายในประเทศและช่วยลดและป้องกันภัยคุกคามจากภายนอก รวมทั้งสร้างความเชื่อมั่นในกลุ่มประเทศอาเซียนและประชาคมโลกที่มีต่อประเทศไทย กรอบแนวทางที่ต้องให้ความสำคัญ อาทิ

- (๑) การเสริมสร้างความมั่นคงของสถาบันหลักและการปกครองระบอบประชาธิปไตยอันมีพระมหากษัตริย์ทรงเป็นประมุข

(๒) การปฏิรูปกลไกการบริหารประเทศและพัฒนาความมั่นคงทางการเมือง ขจัดคอร์รัปชัน สร้างความเชื่อมั่นในกระบวนการยุติธรรม

(๓) การรักษาความมั่นคงภายในและความสงบเรียบร้อยภายใน ตลอดจนการบริหารจัดการ ความมั่นคงชายแดนและชายฝั่งทะเล

(๔) การพัฒนาระบบ กลไก มาตรการและความร่วมมือระหว่างประเทศทุกระดับ และรักษา ดุลยภาพความสัมพันธ์กับประเทศมหาอำนาจ เพื่อป้องกันและแก้ไขปัญหาคความมั่นคงรูปแบบใหม่

(๕) การพัฒนาเสริมสร้างศักยภาพการผนีกกำลังป้องกันประเทศ การรักษาความสงบเรียบร้อย ภายในประเทศสร้างความร่วมมือกับประเทศเพื่อนบ้านและมิตรประเทศ

(๖) การพัฒนาระบบการเตรียมพร้อมแห่งชาติและระบบบริหารจัดการภัยพิบัติ รักษาความ มั่นคงของฐานทรัพยากรธรรมชาติสิ่งแวดล้อม

(๗) การปรับกระบวนการทำงานของกลไกที่เกี่ยวข้องจากแนวตั้งสู่แนวนานมากขึ้น

๑.๒ ยุทธศาสตร์ด้านการสร้างความสามารถในการแข่งขัน เพื่อให้ประเทศไทยสามารถพัฒนาไปสู่ การเป็นประเทศพัฒนาแล้ว ซึ่งจำเป็นต้องยกระดับผลิตภาพการผลิตและการใช้นวัตกรรมในการเพิ่มความสามารถในการ แข่งขันและการพัฒนาอย่างยั่งยืนทั้งในสาขาอุตสาหกรรม เกษตรและบริการ การสร้างความมั่นคงและปลอดภัยด้าน อาหาร การเพิ่มขีดความสามารถทางการค้าและการเป็นผู้ประกอบการ รวมทั้งการพัฒนาฐานเศรษฐกิจแห่งอนาคต ทั้งนี้ ภายใต้กรอบการปฏิรูปและพัฒนาปัจจัยเชิงยุทธศาสตร์ทุกด้าน อันได้แก่ โครงสร้างพื้นฐานและระบบโลจิสติกส์ วิทยาศาสตร์ เทคโนโลยีและนวัตกรรม การพัฒนาทุนมนุษย์ และการบริหารจัดการทั้งในภาครัฐและภาคธุรกิจเอกชน กรอบแนวทางที่ต้องให้ความสำคัญ อาทิ

(๑) การพัฒนาสมรรถนะทางเศรษฐกิจ ได้แก่การรักษาเสถียรภาพเศรษฐกิจและสร้างความ เชื่อมั่น การส่งเสริมการค้าและการลงทุนที่อยู่บนการแข่งขันที่เป็นธรรมและรับผิดชอบต่อสังคม ตลอดจนการพัฒนา ประเทศสู่ความเป็นชาติการค้าเพื่อให้ได้ประโยชน์จากห่วงโซ่มูลค่าในภูมิภาค และเป็นการยกระดับไปสู่ส่วนบนของห่วง โซ่มูลค่ามากขึ้น

(๒) การพัฒนาภาคการผลิตและบริการ บนฐานของการพัฒนานวัตกรรมและมีความเป็นมิตร ต่อสิ่งแวดล้อม โดยมีการใช้ดิจิทัลและการค้าที่เข้มข้นเพื่อสร้างมูลค่าเพิ่มและขยายกิจกรรมการผลิตและบริการ โดยมุ่งสู่ ความเป็นเลิศในระดับโลกและในระดับภูมิภาคในอุตสาหกรรมหลายสาขา และในภาคบริการที่หลากหลายตามรูปแบบ การดำเนินชีวิตและการดำเนินธุรกิจที่เปลี่ยนไป รวมทั้งเป็นแหล่งอาหารคุณภาพ สะอาดและปลอดภัยของโลก

- ภาคเกษตร โดยเสริมสร้างฐานการผลิตให้เข้มแข็งและยั่งยืน เพิ่มขีดความสามารถใน การแข่งขันของภาคเกษตรส่งเสริมเกษตรกรรายย่อยให้ปรับไปสู่การทำเกษตรยั่งยืนที่เป็นมิตรกับสิ่งแวดล้อมและ รวมกลุ่มเกษตรกรในการพัฒนาอาชีพที่เข้มแข็ง และการพัฒนาสินค้าเกษตรที่มีศักยภาพและอาหารคุณภาพ สะอาด และปลอดภัย

- ภาคอุตสาหกรรม โดยพัฒนาอุตสาหกรรมศักยภาพ ยกกระตบการพัฒนา อุตสาหกรรมปัจจุบันที่มีศักยภาพสูง และพัฒนาอุตสาหกรรมอนาคตที่มีศักยภาพ โดยการใช้ดิจิทัลและการค้ามาเพิ่ม มูลค่าและยกระดับห่วงโซ่มูลค่าในระดับสูงขึ้น

- ภาคบริการ โดยขยายฐานการบริการให้มีความหลากหลาย ความเป็นเลิศและเป็น มิตรต่อสิ่งแวดล้อม โดยการยกระดับบริการที่เป็นฐานรายได้เดิม เช่น การท่องเที่ยว และพัฒนาให้ประเทศไทยเป็น ศูนย์กลางการให้บริการสุขภาพ ธุรกิจบริการด้านการเงินและธุรกิจบริการที่มีศักยภาพอื่นๆ เป็นต้น

(๓) การพัฒนาผู้ประกอบการและเศรษฐกิจชุมชน พัฒนาทักษะผู้ประกอบการ ยกกระตบผลิต ภาพแรงงานและพัฒนาวิสาหกิจขนาดกลางและขนาดย่อม (SMEs) สู่สากล และพัฒนาวิสาหกิจชุมชนและสถาบัน เกษตรกร

(๔) การพัฒนาพื้นที่เศรษฐกิจพิเศษและเมืองพัฒนาเขตเศรษฐกิจพิเศษชายแดน และพัฒนาระบบเมืองศูนย์กลางความเจริญ จัดระบบผังเมืองที่มีประสิทธิภาพและมีส่วนร่วม มีการจัดการสิ่งแวดล้อมเมือง และโครงสร้างพื้นฐานทางสังคมและเศรษฐกิจที่สอดคล้องกับศักยภาพ

(๕) การลงทุนพัฒนาโครงสร้างพื้นฐาน ในด้านการขนส่ง ด้านพลังงาน ระบบเทคโนโลยีสารสนเทศและการสื่อสารและการวิจัยและพัฒนา

(๖) การเชื่อมโยงกับภูมิภาคและเศรษฐกิจโลกสร้างความเป็นหุ้นส่วนการพัฒนา กับนานาชาติ ประเทศ ส่งเสริมความร่วมมือกับนานาชาติในการสร้างความมั่นคงด้านต่างๆ เพิ่มบทบาทของไทยในองค์กรระหว่างประเทศ รวมถึงสร้างองค์ความรู้ด้านการต่างประเทศ

๑.๓ ยุทธศาสตร์การพัฒนาและเสริมสร้างศักยภาพคน เพื่อพัฒนาคนและสังคมไทยให้เป็นรากฐานที่แข็งแกร่งของประเทศมีความพร้อมทางกาย ใจ สติปัญญา มีความเป็นสากล มีทักษะการคิดวิเคราะห์อย่างมีเหตุผล มีระเบียบวินัย เคารพกฎหมาย มีคุณธรรมจริยธรรม รู้คุณค่าความเป็นไทยมีครอบครัวที่มั่นคง กรอบแนวทางที่ต้องให้ความสำคัญ อาทิ

(๑) การพัฒนาศักยภาพคนตลอดช่วงชีวิตให้สนับสนุนการเจริญเติบโตของประเทศ

(๒) การยกระดับคุณภาพการศึกษาและการเรียนรู้ให้มีคุณภาพเท่าเทียมและทั่วถึง

(๓) การปลูกฝังระเบียบวินัย คุณธรรม จริยธรรมค่านิยมที่พึงประสงค์

(๔) การสร้างเสริมให้คนมีสุขภาพที่ดี

(๕) การสร้างความอยู่ดีมีสุขของครอบครัวไทยเสริมสร้างบทบาทของสถาบันครอบครัวในการบ่มเพาะจิตใจให้เข้มแข็ง

๑.๔ ยุทธศาสตร์ด้านการสร้างโอกาสความเสมอภาคและเท่าเทียมกันทางสังคม เพื่อเร่งกระจายโอกาสการพัฒนาและสร้างความมั่นคงให้ทั่วถึง ลดความเหลื่อมล้ำไปสู่สังคมที่เสมอภาคและเป็นธรรม กรอบแนวทางที่ต้องให้ความสำคัญ อาทิ

(๑) การสร้างความมั่นคงและการลดความเหลื่อมล้ำทางด้านเศรษฐกิจและสังคม

(๒) การพัฒนาระบบบริการและระบบบริหารจัดการสุขภาพ

(๓) การสร้างสภาพแวดล้อมและนวัตกรรมที่เอื้อต่อการดำรงชีวิตในสังคมสูงวัย

(๔) การสร้างความเข้มแข็งของสถาบันทางสังคมทุนทางวัฒนธรรมและความเข้มแข็งของชุมชน

(๕) การพัฒนาการสื่อสารมวลชนให้เป็นกลไกในการสนับสนุนการพัฒนา

๑.๕ ยุทธศาสตร์ด้านการสร้างการเติบโตบนคุณภาพชีวิตที่เป็นมิตรต่อสิ่งแวดล้อม เพื่อเร่งอนุรักษ์ฟื้นฟูและสร้างความมั่นคงของฐานทรัพยากรธรรมชาติ และมีความมั่นคงด้านน้ำ รวมทั้งมีความสามารถในการป้องกันผลกระทบและปรับตัวต่อการเปลี่ยนแปลงสภาพภูมิอากาศและภัยพิบัติธรรมชาติ และพัฒนามุ่งสู่การเป็นสังคมสีเขียว กรอบแนวทางที่ต้องให้ความสำคัญ อาทิ

(๑) การจัดระบบอนุรักษ์ ฟื้นฟูและป้องกันการทำลายทรัพยากรธรรมชาติ

(๒) การวางระบบบริหารจัดการน้ำให้มีประสิทธิภาพทั้ง ๒๕ ลุ่มน้ำ เน้นการปรับระบบการบริหารจัดการอุทกภัยอย่างบูรณาการ

(๓) การพัฒนาและใช้พลังงานที่เป็นมิตรกับสิ่งแวดล้อม

(๔) การพัฒนาเมืองอุตสาหกรรมเชิงนิเวศและเมืองที่เป็นมิตรกับสิ่งแวดล้อม

(๕) การร่วมลดปัญหาโลกร้อนและปรับตัวให้พร้อมกับการเปลี่ยนแปลงสภาพภูมิอากาศ

(๖) การใช้เครื่องมือทางเศรษฐศาสตร์และนโยบายการคลังเพื่อสิ่งแวดล้อม

๑.๖ ยุทธศาสตร์ด้านการปรับสมดุลและพัฒนาระบบ การบริหารจัดการภาครัฐ เพื่อให้หน่วยงานภาครัฐมีขนาดที่เหมาะสมกับบทบาทภารกิจ มีสมรรถนะสูง มีประสิทธิภาพและประสิทธิผลกระจายบทบาทภารกิจไปสู่ท้องถิ่นอย่างเหมาะสม มีธรรมาภิบาลกรอบแนวทางที่ต้องให้ความสำคัญ อาทิ

- (๑) การปรับปรุงโครงสร้าง บทบาท ภารกิจของหน่วยงานภาครัฐ ให้มีขนาดที่เหมาะสม
- (๒) การวางระบบบริหารราชการแบบบูรณาการ
- (๓) การพัฒนาระบบบริหารจัดการกำลังคนและพัฒนาบุคลากรภาครัฐ
- (๔) การต่อต้านการทุจริตและประพฤติมิชอบ
- (๕) การปรับปรุงกฎหมายและระเบียบต่างๆให้ทันสมัย เป็นธรรมและเป็นสากล
- (๖) การพัฒนาระบบการให้บริการประชาชนของหน่วยงานภาครัฐ
- (๗) การปรับปรุงการบริหารจัดการรายได้และรายจ่ายของภาครัฐ

กลไกการขับเคลื่อนกระบวนการพัฒนา

ยุทธศาสตร์ชาติจะเป็นแผนแม่บทหลักในการพัฒนาประเทศเพื่อให้ส่วนราชการและหน่วยงานต่างๆ ใช้เป็นแนวทางในการจัดทำแผนยุทธศาสตร์การพัฒนาประเทศในด้านต่างๆ อาทิ แผนพัฒนาเศรษฐกิจและสังคมแห่งชาติ แผนเฉพาะด้านต่างๆ เช่น ด้านความมั่นคง เศรษฐกิจ การศึกษา ศิลปวัฒนธรรม ฯลฯ แผนปฏิบัติการในระดับกระทรวง และในระดับพื้นที่ ให้มีความสอดคล้องกันตามหัวเวลายกจากนี้ยุทธศาสตร์ชาติจะใช้เป็นกรอบในการจัดสรรงบประมาณและทรัพยากรอื่นๆ ของประเทศ เพื่อขับเคลื่อนการพัฒนาอย่างมีเอกภาพให้บรรลุเป้าหมาย โดยจะต้องอาศัยการประสานความร่วมมือจากหลายภาคส่วน ภายใต้ระบบประชารัฐ คือ ความร่วมมือของภาครัฐภาคเอกชน ภาคประชาชนและประชาสังคม ทั้งนี้ รัฐธรรมนูญแห่งราชอาณาจักรไทยจะได้มีการกำหนดเกี่ยวกับบทบาทของยุทธศาสตร์ชาติและแนวทางในการนำยุทธศาสตร์ชาติไปสู่การปฏิบัติ เพื่อที่ส่วนราชการและหน่วยงานต่างๆ จะสามารถขับเคลื่อนการพัฒนาได้อย่างต่อเนื่องและบูรณาการ

ปัจจัยความสำเร็จของยุทธศาสตร์ชาติ

๑. สาระของยุทธศาสตร์ชาติ กำหนดวิสัยทัศน์ระยะยาวที่ชัดเจน มีการกำหนดเป้าหมายและภาพในอนาคตของประเทศที่ชัดเจนและเป็นที่ยอมรับ และยอมรับเป็นเจ้าของร่วมกันสามารถถ่ายทอดเป้าหมายของยุทธศาสตร์ชาติสู่เป้าหมายเฉพาะด้านต่างๆ ตามระยะเวลาเป็นช่วงๆ ของหน่วยงานปฏิบัติได้ และมีการกำหนดตัวชี้วัดที่สามารถวัดผลสัมฤทธิ์ได้

๒. ระบบและกฎหมาย มีกฎหมายรองรับ มีกลไกเชื่อมโยงกับแผนพัฒนาเศรษฐกิจและสังคมแห่งชาติและแผนในระดับต่างๆ เพื่อให้ส่วนราชการนำยุทธศาสตร์ชาติไปปฏิบัติ รวมทั้งกรอบกฎหมายด้านการจัดสรรงบประมาณ ให้สามารถระดมทรัพยากรเพื่อผลักดันขับเคลื่อนการดำเนินการตามยุทธศาสตร์ชาติอย่างมีบูรณาการ และกรอบกฎหมายที่จะกำหนดให้การดำเนินการตามยุทธศาสตร์ชาติมีความต่อเนื่อง รวมทั้งมีระบบการติดตามและประเมินผลอย่างเป็นระบบในทุกระดับ

๓. กลไกสู่การปฏิบัติ มีกลไกที่สอดรับ/สอดคล้องตั้งแต่ระดับการจัดทายุทธศาสตร์ การนำไปสู่การปฏิบัติ และการติดตามประเมินผล รวมทั้งมีกลไกในการกำกับดูแล บริหารจัดการและการขับเคลื่อนยุทธศาสตร์ชาติสู่การปฏิบัติอย่างมีประสิทธิภาพและหน่วยงานปฏิบัติจะต้องมีความเข้าใจ สามารถกำหนดแผนงานโครงการให้สอดคล้องกับเป้าหมายที่กำหนดไว้ในยุทธศาสตร์ชาติ

๑.๒ แผนพัฒนาเศรษฐกิจและสังคมแห่งชาติ ฉบับที่ ๑๒

การจัดทำแผนพัฒนาขององค์การบริหารส่วนตำบลมีความสัมพันธ์และสอดคล้องกับแผนยุทธศาสตร์พัฒนาขององค์กรปกครองส่วนท้องถิ่น เพื่อให้การจัดทำแผนพัฒนา (พ.ศ. ๒๕๖๑ – ๒๕๖๕) ขององค์การบริหารส่วนตำบลโขงเจียม มีความสอดคล้องกับทิศทางแผนพัฒนาเศรษฐกิจและสังคมแห่งชาติ ฉบับที่ ๑๒ องค์การบริหารส่วนตำบลโขงเจียม จึงได้จัดทำแผนที่สอดคล้องกับแผนพัฒนาเศรษฐกิจและสังคมแห่งชาติ ฉบับที่ ๑๒ ซึ่งมีทั้งหมด ๑๐ ยุทธศาสตร์ ดังนี้

- ยุทธศาสตร์ที่ ๑** การเสริมสร้างและพัฒนาศักยภาพทุนมนุษย์
- ยุทธศาสตร์ที่ ๒** การสร้างความเป็นธรรมลดความเหลื่อมล้ำในสังคม
- ยุทธศาสตร์ที่ ๓** การสร้างความเข้มแข็งทางเศรษฐกิจและแข่งขันได้อย่างยั่งยืน
- ยุทธศาสตร์ที่ ๔** การเติบโตที่เป็นมิตรกับสิ่งแวดล้อมเพื่อพัฒนาอย่างยั่งยืน
- ยุทธศาสตร์ที่ ๕** การเสริมสร้างความมั่นคงแห่งชาติเพื่อพัฒนาประเทศสู่ความมั่งคั่งและยั่งยืน
- ยุทธศาสตร์ที่ ๖** การบริหารจัดการในภาครัฐ การป้องกันการทุจริตประพฤติมิชอบ และธรรมาภิบาลในสังคมไทย
- ยุทธศาสตร์ที่ ๗** การพัฒนาโครงสร้างพื้นฐานและระบบโลจิสติกส์
- ยุทธศาสตร์ที่ ๘** การพัฒนาวิทยาศาสตร์ เทคโนโลยี วิจัย และนวัตกรรม
- ยุทธศาสตร์ที่ ๙** การพัฒนาภาค เมือง และพื้นที่เศรษฐกิจ
- ยุทธศาสตร์ที่ ๑๐** ความร่วมมือระหว่างประเทศเพื่อการพัฒนา

กรอบวิสัยทัศน์และเป้าหมาย

๑. กรอบวิสัยทัศน์แผนพัฒนาฯ ฉบับที่ ๑๒

จากสถานะของประเทศและบริบทการเปลี่ยนแปลงต่างๆ ที่ประเทศกำลังประสบอยู่ ทำให้การกำหนดวิสัยทัศน์แผนพัฒนาฯ ฉบับที่ ๑๒ ยังคงมีความต่อเนื่องจากวิสัยทัศน์แผนพัฒนาฯ ฉบับที่ ๑๑ และกรอบหลักการของการวางแผนที่น้อมนำและประยุกต์ใช้หลักปรัชญาของเศรษฐกิจพอเพียง ยึดคนเป็นศูนย์กลางของการพัฒนาอย่างมีส่วนร่วม การพัฒนาที่ยืดหยุ่น ยั่งยืน โดยวิสัยทัศน์ของการพัฒนาในแผนพัฒนาฯ ฉบับที่ ๑๒ ต้องให้ความสำคัญกับการกำหนดทิศทางการพัฒนาที่มุ่งสู่การเปลี่ยนผ่านประเทศไทยจากประเทศที่มีรายได้ปานกลางไปสู่ประเทศที่มีรายได้สูง มีความมั่นคง และยั่งยืน สังคมอยู่ร่วมกันอย่างมีความสุข และนำไปสู่การบรรลุวิสัยทัศน์ระยะยาว “มั่นคง มั่งคั่ง ยั่งยืน” ของประเทศ

๒. การกำหนดตำแหน่งทางยุทธศาสตร์ของประเทศ (Country Strategic Positioning)

เป็นการกำหนดตำแหน่งทางยุทธศาสตร์ของประเทศที่สอดคล้องกับยุทธศาสตร์ชาติที่ สศช. ได้จัดทำขึ้น ประเทศไทยเป็นประเทศรายได้สูงที่มีการกระจายรายได้อย่างเป็นธรรม เป็นศูนย์กลางด้านการขนส่งโลจิสติกส์ของภูมิภาคสู่ความเป็นชาติการค้าและบริการ (Trading and Service Nation) เป็นแหล่งผลิตสินค้าเกษตรอินทรีย์และเกษตรปลอดภัย แหล่งอุตสาหกรรมสร้างสรรค์และนวัตกรรมสูงที่เป็นมิตรต่อสิ่งแวดล้อม

๓. เป้าหมาย

๓.๑ การหลุดพ้นจากกับดักประเทศรายได้ปานกลางสู่รายได้สูง

- (๑) เศรษฐกิจขยายตัวเฉลี่ยไม่ต่ำกว่าร้อยละ ๕.๐
- (๒) ผลิตภัณฑ์มวลรวมในประเทศต่อหัว (GDP Per Capita) และรายได้ประชาชาติต่อหัว (GNP Per Capita) ณ สิ้นแผนพัฒนาฯ ฉบับที่ ๑๒ ในปี ๒๕๔๖ เพิ่มขึ้นเป็น ๓๑๗,๐๕๑ บาท (๙,๓๒๕ ดอลลาร์ สรอ.) และ ๓๐๑,๑๙๙ บาท (๘,๘๕๙ ดอลลาร์ สรอ.) ต่อคนต่อปี
- (๓) ผลผลิตภาพการผลิตเพิ่มขึ้นไม่ต่ำกว่าเฉลี่ยร้อยละ ๒.๕ ต่อปี
- (๔) การลงทุนรวมขยายตัวไม่ต่ำกว่าเฉลี่ยร้อยละ ๘.๐ (การลงทุนภาครัฐไม่ต่ำกว่าร้อยละ ๑๐.๐ และการลงทุนของภาคเอกชนขยายตัวไม่ต่ำกว่าเฉลี่ยร้อยละ ๗.๕ ในขณะที่ปริมาณการส่งออกขยายตัวเฉลี่ยไม่ต่ำกว่าร้อยละ ๔.๐ ต่อปี)

๓.๒ การพัฒนาศักยภาพคนให้สนับสนุนการเจริญเติบโตของประเทศและการสร้างสังคมสูงวัยอย่างมีคุณภาพ

- (๑) ประชาชนทุกช่วงวัยมีความมั่นคงทางด้านเศรษฐกิจและสังคม (Socio-Economic Security) และมีคุณภาพชีวิตที่ดีขึ้น
- (๒) การศึกษาและการเรียนรู้ได้รับการพัฒนาคุณภาพ

(๓) สถาบันทางสังคมมีความเข้มแข็งเป็นฐานรากที่เอื้อต่อการพัฒนาคน

๓.๓ การลดความเหลื่อมล้ำในสังคม

(๑) การกระจายรายได้มีความเท่าเทียมกันมากขึ้น

(๒) บริการทางสังคมมีคุณภาพและมีการกระจายอย่างทั่วถึง

๓.๔ การสร้างการเจริญเติบโตทางเศรษฐกิจและสังคมที่เป็นมิตรกับสิ่งแวดล้อม

(๑) รักษาความมั่นคงของฐานทรัพยากร สร้างสมดุลระหว่างการอนุรักษ์และการใช้ประโยชน์อย่างยั่งยืนและเป็นธรรม

(๒) ขับเคลื่อนประเทศสู่เศรษฐกิจและสังคมที่เป็นมิตรต่อสิ่งแวดล้อม

(๓) เพิ่มขีดความสามารถในการรับมือภัยพิบัติและการเปลี่ยนแปลงสภาพภูมิอากาศ

(๔) เพิ่มประสิทธิภาพและเสริมสร้างธรรมาภิบาลในการบริหารจัดการทรัพยากรธรรมชาติและสิ่งแวดล้อม

(๕) มีการบริหารจัดการน้ำให้สมดุลระหว่างการอุปสงค์และอุปทานของน้ำ

๓.๕ การบริหารราชการแผ่นดินที่มีประสิทธิภาพ

(๑) การบริหารงานภาครัฐที่โปร่งใส เป็นธรรม มีประสิทธิภาพ และมีส่วนร่วม

(๒) ขจัดการทุจริตคอร์รัปชัน

(๓) มีการกระจายอำนาจที่เหมาะสม

๔. แนวทางการพัฒนา

๔.๑ การยกระดับศักยภาพการแข่งขันและการหลุดพ้นกับดักรายได้ปานกลางสู่รายได้สูง

๔.๑.๑ การส่งเสริมด้านการวิจัยและพัฒนา

พัฒนาสถานะแวดล้อมของการพัฒนาวิทยาศาสตร์ เทคโนโลยี วิจัย และนวัตกรรม ทั้งด้านการลงทุนในการวิจัยและพัฒนา ด้านบุคลากรวิจัย ด้านโครงสร้างพื้นฐาน และด้านการบริหารจัดการ รวมทั้งสนับสนุนและผลักดันให้ผู้ประกอบการมีบทบาทหลักด้านเทคโนโลยีและนวัตกรรม ตลอดจนผลักดันงานวิจัยและพัฒนาให้ใช้ประโยชน์อย่างแท้จริงทั้งเชิงพาณิชย์และสาธารณะโดยให้ความคุ้มครองทรัพย์สินทางปัญญา

๔.๑.๒ การพัฒนาผลิตภาพแรงงาน

สร้างความร่วมมือระหว่างภาครัฐและภาคเอกชนในการพัฒนากำลังคนและแรงงานให้มีทักษะความรู้และสมรรถนะที่สอดคล้องกับความต้องการของตลาดและรองรับการเปิดเสรีของประชาคมอาเซียน โดยยกระดับและพัฒนาสมรรถนะแรงงานไทยด้วยเทคโนโลยี เร่งรัดให้แรงงานทั้งระบบมีการเรียนรู้ขั้นพื้นฐานเพื่อสามารถแข่งขันในตลาดแรงงานได้ สนับสนุนให้แรงงานและปัจจัยการผลิต มีความยืดหยุ่นในการเคลื่อนย้ายระหว่างสาขาการผลิตและระหว่างพื้นที่การผลิต เพื่อให้แรงงานสามารถเคลื่อนย้ายไปสู่สาขาการผลิตที่มีผลิตภาพการผลิตสูงสุด และสนับสนุนให้ผู้ประกอบการในภาคอุตสาหกรรมและบริการจัดทำกรอบคุณวุฒิวิชาชีพและมาตรฐานฝีมือแรงงานให้เป็นมาตรฐานที่เชื่อมโยงกันเพื่อยกระดับทักษะของแรงงานไทย

๔.๑.๓ การส่งเสริมผู้ประกอบการที่เข้มแข็งและพาณิชย์ดิจิทัล

พัฒนาขีดความสามารถของผู้ประกอบการให้มีความยืดหยุ่น สามารถปรับตัวและดำเนินธุรกิจท่ามกลางการดำเนินนโยบายและมาตรการการกีดกันทางการค้าในรูปแบบต่างๆ เพิ่มสัดส่วนความเป็นเจ้าของของคนไทยและสนับสนุนให้มีการขยายตลาดที่มีแบรนด์สินค้าและช่องทางการตลาดที่เป็นของตนเองมากขึ้น ตลอดจนพัฒนาต่อยอดอุตสาหกรรมและบริการเพื่อเข้าสู่การเป็นศูนย์กลางการผลิต บริการและอุตสาหกรรมดิจิทัล

๔.๑.๔ การลงทุนโครงสร้างพื้นฐานเร่งลงทุนและพัฒนาโครงสร้างพื้นฐานด้านการคมนาคมขนส่งเพื่อเชื่อมโยงพื้นที่

เศรษฐกิจในประเทศและต่างประเทศ ทั้งการพัฒนาและปรับปรุงโครงข่ายรถไฟให้เป็นโครงข่ายหลักในการเดินทางและขนส่งของประเทศ พัฒนาโครงข่ายระบบขนส่งสาธารณะและโครงข่ายทางหลวงพิเศษระหว่างเมือง ขยายขีดความสามารถของท่าอากาศยานหลักของประเทศ พัฒนาท่าเรือที่มีศักยภาพให้เป็นท่าเรืออิเล็กทรอนิกส์เต็มรูปแบบ รวมทั้งพัฒนาและปรับปรุงระบบโทรคมนาคมของประเทศ ตลอดจนสนับสนุนการพัฒนาด้านอุตสาหกรรมที่เกิดจากลงทุนด้านโครงสร้างพื้นฐาน เช่น อุตสาหกรรมซ่อมบำรุงและผลิตชิ้นส่วนอากาศยาน และอุตสาหกรรมระบบราง เป็นต้น เพื่อสร้างโอกาสทางเศรษฐกิจให้กับประเทศในการเป็นฐานการผลิตในภูมิภาคอาเซียน

๔.๑.๕ การปรับโครงสร้างการผลิต

ปรับโครงสร้างการผลิตภาคเกษตร โดยการปรับเปลี่ยนจากการผลิตสินค้าเกษตรขั้นปฐมเป็นสินค้าเกษตรแปรรูปที่มีมูลค่าสูงมีคุณภาพและมาตรฐานสากล สามารถสร้างความเชื่อมโยงทางด้านวัตถุดิบกับประเทศเพื่อนบ้านและลดระดับการผลิตสินค้าขั้นปฐมที่สูญเสียขีดความสามารถในการแข่งขัน ลงสู่ระดับที่จำเป็นสำหรับการสร้างความมั่นคงทางด้านอาหารและพลังงาน จัดระบบการผลิตให้สอดคล้องกับศักยภาพพื้นที่และความต้องการของตลาดตั้งแต่ต้นน้ำถึงปลายน้ำทั้งด้านกายภาพและเศรษฐกิจ รวมทั้งส่งเสริมการรวมกลุ่มทางการเกษตรจากกิจการเจ้าของคนเดียวเป็นการประกอบการในลักษณะสหกรณ์ ห้างหุ้นส่วน และบริษัทเพื่อให้เกิดการประหยัดจากขนาด พิจารณาศักยภาพที่เหมาะสมกับศักยภาพของพื้นที่และแหล่งน้ำ ใช้เทคโนโลยีการผลิตในระดับที่เหมาะสม ใช้กลไกตลาดในการป้องกันความเสี่ยง ตลอดจนส่งเสริมและเร่งขยายผลแนวความคิดการทำเกษตรตามหลักปรัชญาของเศรษฐกิจพอเพียง และระบบเกษตรกรรมยั่งยืนปรับโครงสร้างการผลิตภาคบริการโดยเร่งพัฒนาระบบคมนาคมขนส่งให้เกิดความเชื่อมโยงกันเป็นโครงข่ายทั้งทางบก ทางน้ำ และทางอากาศ เร่งพัฒนาท่าเทียบเรือขนาดใหญ่เพื่อรองรับการเติบโตของการท่องเที่ยวทางทะเล ปรับปรุงแก้ไขกฎหมายที่เกี่ยวข้องกับการท่องเที่ยวให้ครอบคลุมและทันสมัยทั้งการควบคุมกิจกรรมต่างๆ เกี่ยวกับการท่องเที่ยวและส่งเสริมการท่องเที่ยวและกำหนดและจัดทำกฎหมายเพื่อยกระดับมาตรฐานการท่องเที่ยวของไทยสู่สากลและรองรับการพัฒนาการท่องเที่ยวให้สามารถแข่งขันได้ในระดับนานาชาติ รวมทั้งส่งเสริมการพัฒนาเชิงพื้นที่ในลักษณะกลุ่มคลัสเตอร์ท่องเที่ยว โดยสนับสนุนการพัฒนาด้านการท่องเที่ยวของพื้นที่ที่มีความเชื่อมโยงทั้งทางกายภาพ วิถีชีวิต/วัฒนธรรมท้องถิ่นและกิจกรรมการท่องเที่ยว ตลอดจนส่งเสริมการสร้างเชื่อมโยงด้านการท่องเที่ยวในภูมิภาคอาเซียน ทั้งประเทศที่มีพรมแดนติดกันและประเทศที่มีโครงข่ายคมนาคมขนส่งเชื่อมโยงกันเพื่อให้เกิดการพัฒนาแบบองค์รวมทั้งระบบพัฒนาต่อยอดอุตสาหกรรมอนาคตเพื่อเป็นแหล่งการถ่ายทอดเทคโนโลยี เชื่อมโยงการผลิตกับอุตสาหกรรมที่เป็นฐานรายได้ประเทศ และเป็นกลไกการขับเคลื่อนเศรษฐกิจไทยให้เข้าสู่การเป็นศูนย์กลางการผลิตและบริการทั้งในระดับอนุภูมิภาคและในภูมิภาคอาเซียนพัฒนาโครงสร้างพื้นฐานที่สนับสนุนการขยายตัวด้านการค้าการลงทุน เช่น โลจิสติกส์ และพลังงาน รวมทั้งปัจจัยสนับสนุนการลงทุนอื่นๆ เช่น ลดอุปสรรคการค้าเคลื่อนย้ายเงินทุนระหว่างประเทศ เป็นต้น ส่งเสริมการนำเทคโนโลยีและนวัตกรรมมาประยุกต์ใช้ทั้งภาคการผลิต การตลาด การบริหารจัดการการเงิน และโลจิสติกส์ เชื่อมโยงเศรษฐกิจดิจิทัล ในการอำนวยความสะดวกทางการค้าการลงทุนด้วยระบบอิเล็กทรอนิกส์ และสนับสนุนการลงทุนเพื่อสร้างเศรษฐกิจและสังคมแห่งปัญญาและการเรียนรู้ มุ่งเน้นการพัฒนาธุรกิจเชิงสร้างสรรค์ การลงทุนที่ใช้เทคโนโลยีขั้นสูงและเป็นมิตรกับสิ่งแวดล้อม การประหยัดพลังงานและการใช้พลังงานทดแทน การลงทุนด้านการวิจัยและพัฒนาเชิงพาณิชย์ การจัดตั้งสำนักงานใหญ่ข้ามประเทศ บริษัทการค้าระหว่างประเทศ รวมทั้งการให้ความสำคัญเรื่องความรับผิดชอบต่อสังคมขององค์กร และกิจการเพื่อสังคม

๔.๒ การพัฒนาศักยภาพคนตามช่วงวัยและการปฏิรูประบบเพื่อสร้างสังคมสูงวัยอย่างมีคุณภาพ

๔.๒.๑ การพัฒนาศักยภาพคนในทุกช่วงวัยให้สนับสนุนการเจริญเติบโตของประเทศ

โดยช่วงวัยเด็กตั้งแต่แรกเกิดให้มีพัฒนาการที่สมวัยในทุกด้าน วัยเรียน วัยรุ่นให้มีทักษะการเรียนรู้ ทักษะชีวิตสามารถอยู่ร่วมกับผู้อื่นภายใต้บริบทสังคมที่เป็นพหุวัฒนธรรม วัยแรงงานให้มีการพัฒนาระดับ

สมรรถนะฝีมือแรงงานเพื่อสร้างผลิตภาพเพิ่มให้กับประเทศ วัยผู้สูงอายุให้มีการทำงานที่เหมาะสมตามศักยภาพและ
ประสบการณ์ มีรายได้ในการดำรงชีวิต มีการสร้างเสริมและฟื้นฟูสุขภาพเพื่อป้องกันหรือชะลอความทุพพลภาพและโรค
เรื้อรังต่างๆ ที่จะก่อให้เกิดภาวะแก่ปัจเจกบุคคล ครอบครัว และระบบบริการสุขภาพ

๔.๒.๒ การยกระดับคุณภาพการศึกษาและการเรียนรู้ให้มีคุณภาพ เท่าเทียมและทั่วถึง

(๑) ปฏิรูประบบบริหารจัดการทางการศึกษา โดยปรับระบบบริหารจัดการการศึกษาใหม่เพื่อ
สร้างความรับผิดชอบต่อผลลัพธ์ (Accountability)

(๒) ปฏิรูประบบการคลังด้านการศึกษา เพื่อเพิ่มคุณภาพและประสิทธิภาพการจัดการศึกษา
โดยการจัดสรรงบประมาณตรงสู่ผู้เรียน ส่งเสริมการมีส่วนร่วมจากภาคเอกชนในการจัดการศึกษา

(๓) พัฒนาคุณภาพครูทุกระดับ ตั้งแต่กระบวนการผลิต สรรหา และการคัดเลือกให้ได้คนดีคน
เก่ง รวมทั้งระบบการประเมินและรับรองคุณภาพที่เน้นผลลัพธ์จากตัวผู้เรียน และ

(๔) ปฏิรูประบบการเรียนรู้ โดยมุ่งจัดการเรียนรู้เพื่อสร้างสมรรถนะกำลังคนทุกระดับการศึกษา
ตั้งแต่ระดับปฐมศึกษาจนถึงการเรียนรู้ตลอดชีวิต พัฒนาสื่อเพื่อการเรียนรู้ ปรับหลักสูตรและผลิตกำลังคนให้สอดคล้อง
กับการเปลี่ยนแปลงและความต้องการของตลาด การวิจัยและการใช้เทคโนโลยีและสื่อเพื่อการเรียนรู้

๔.๒.๓ การพัฒนาด้านสุขภาพ โดยส่งเสริมการพัฒนาเทคโนโลยีและนวัตกรรมทาง

การแพทย์เพื่อรองรับการเป็นสังคมผู้สูงอายุทั้งในด้านผลิตภัณฑ์สุขภาพและที่อยู่อาศัยสำหรับ
ผู้สูงอายุยกระดับการบริหารจัดการระบบสุขภาพเพื่อลดความเหลื่อมล้ำและสร้างความยั่งยืนในระยะยาว โดยพัฒนา
ระบบข้อมูลสารสนเทศเพื่อการบริหารทรัพยากรด้านสาธารณสุข บูรณาการระบบหลักประกันสุขภาพภาครัฐให้เกิดความ
เป็นเอกภาพในการบริหารจัดการและการใช้ทรัพยากร และส่งเสริมการอภิบาลระบบสุขภาพในรูปแบบเครือข่ายที่มีการ
ใช้ทรัพยากรร่วมกัน พัฒนาศักยภาพของประเทศไทยสู่การเป็นศูนย์กลางสุขภาพนานาชาติทั้งในด้านศูนย์กลางบริการ
สุขภาพ (Medical Service Hub) ศูนย์กลางบริการเพื่อส่งเสริมสุขภาพ (Wellness Hub) ศูนย์กลางยาและผลิตภัณฑ์
เพื่อสุขภาพ (Product Hub) และศูนย์กลางบริการวิชาการและงานวิจัย (Academic Hub) เพื่อนำรายได้กลับมาใช้
ยกระดับคุณภาพบริการสาธารณสุขในประเทศไทยรวมทั้งส่งเสริมให้ความสำคัญกับมิติสุขภาพในทุกนโยบาย
สาธารณสุข (Health in All Policies) เพื่อให้การขับเคลื่อนนโยบายของทุกภาคส่วนตระหนักถึงผลกระทบของนโยบาย
สาธารณสุขที่มีต่อสุขภาพของประชาชน

๔.๒.๔ การสร้างสภาพแวดล้อมและนวัตกรรมที่เอื้อต่อการดำรงชีพในสังคมสูงวัย

โดยการปรับปรุงสภาพแวดล้อมและความจำเป็นทางกายภาพให้เหมาะกับวัย และการพัฒนา
ระบบการดูแลผู้สูงอายุในรูปแบบที่หลากหลายทั้งในด้านการจัดบริการสุขภาพและสวัสดิการสังคมอย่างบูรณาการ โดย
การมีส่วนร่วมของทุกภาคส่วนอย่างต่อเนื่อง รวมทั้งพัฒนาชุมชนที่มีศักยภาพและความพร้อมให้เป็นต้นแบบของการดูแล
ผู้สูงอายุเพื่อขยายผลไปสู่ชุมชนอื่น ตลอดจนการพัฒนานวัตกรรมในการใช้ชีวิตประจำวันสำหรับผู้สูงอายุ

๔.๓ การลดความเหลื่อมล้ำทางสังคม

๔.๓.๑ การยกระดับรายได้และสร้างโอกาสในการประกอบอาชีพ

มุ่งเน้นการเพิ่มผลิตภาพแรงงาน โดยสนับสนุนให้แรงงานมีโอกาเข้าถึงการเรียนรู้และพัฒนา
ทักษะฝีมือแรงงานอย่างมีมาตรฐาน ปรับโครงสร้างค่าจ้างแรงงานให้ชัดเจนและสะท้อนทักษะฝีมือแรงงานอย่างแท้จริง
เร่งผลักดันให้การใช้ระบบมาตรฐานคุณวุฒิวิชาชีพและมาตรฐานฝีมือแรงงานในทางปฏิบัติอย่างเป็นรูปธรรม นอกจากนี้
เพิ่มผลิตภาพทางการผลิตของเกษตรกรรายย่อย โดยสนับสนุนการวิจัยและพัฒนาและการผลิตทางการเกษตรที่
สอดคล้องกับพื้นที่ สร้างหลักประกันรายได้แทนการอุดหนุนด้านราคาสินค้าเกษตร ลดต้นทุนทางการเกษตรโดย
สนับสนุนปัจจัยการผลิต

๔.๓.๒ การจัดบริการทางสังคมให้ทุกคนตามสิทธิขั้นพื้นฐาน และเน้นการสร้างภูมิคุ้มกันระดับปัจเจก

(๑) พัฒนาระบบบริการสาธารณสุขให้มีคุณภาพและมีช่องทางการเข้าถึงอย่างหลากหลาย
โดยเฉพาะระบบบริการสาธารณสุขและการศึกษาขั้นพื้นฐาน สวัสดิการสังคม และกระบวนการยุติธรรม

(๒) สนับสนุนการจัดการที่อยู่อาศัยของผู้มีรายได้น้อยและการเข้าถึงระบบสาธารณสุขปโภค กำหนดเป็นนโยบายที่อยู่อาศัยแห่งชาติและเมืองนำอยู่ พัฒนาโครงการที่อยู่อาศัยแก้ปัญหาชุมชนแออัดในเมืองโดย ดำเนินการร่วมกับภาคธุรกิจเอกชน และ

(๓) การจัดรูปแบบสวัสดิการพื้นฐานที่จำเป็นและเหมาะสมตามกลุ่มเป้าหมาย (Customized Welfare) ที่คำนึงถึงฐานะทางเศรษฐกิจและสังคมที่แตกต่างกัน โดยมีแนวทางการรับภาระค่าใช้จ่ายร่วมกัน (Cost Sharing)

๔.๓.๓ การสร้างความเสมอภาคในการเข้าถึงทรัพยากร

โดยปฏิรูปที่ดินเพื่อการเกษตร สนับสนุนให้เกษตรกรรายย่อยที่ไร้ที่ดินทำกินและยากจนได้มี ที่ดินเป็นของตนเองหรือมีสิทธิทำกินในที่ดินปฏิรูประบบการบริหารจัดการน้ำอย่างเป็นระบบและเข้าถึงพื้นที่เป้าหมายได้ อย่างแท้จริงด้วยการผลักดัน พรบ.ทรัพยากรน้ำ พ.ศ. และบูรณาการแผนงานและงบประมาณร่วมกันของหน่วยงาน และสร้างกระบวนการมีส่วนร่วม รวมทั้งปรับโครงสร้างภาษีที่เป็นธรรม เช่น ภาษีที่ดินและสิ่งปลูกสร้าง ภาษีมรดก และ ภาษีสิ่งแวดล้อม เป็นต้น

๔.๓.๔ การเข้าถึงกระบวนการยุติธรรมอย่างเสมอภาค

การคุ้มครองสิทธิขั้นพื้นฐาน และการเข้าถึงกระบวนการยุติธรรมอย่างเท่าเทียมโดยการเสริม ศักยภาพและความเข้มแข็งด้านกฎหมายให้แก่ประชาชน รวมทั้งการปรับปรุงและบังคับใช้กฎหมายเพื่อลดปัญหาความ เหลื่อมล้ำ เช่น กฎหมายป่าชุมชนกฎหมายภาษีมรดก กฎหมายที่ดิน เป็นต้น

๔.๔ การรองรับการเชื่อมโยงภูมิภาคและความเป็นเมือง

๔.๔.๑ การลงทุนด้านโครงสร้างพื้นฐานและสิ่งแวดล้อมของเมือง

เตรียมความพร้อมรองรับความเป็นเมือง ทั้งด้านการบริหารจัดการด้านผังเมืองด้าน สาธารณูปโภค สาธารณูปการ ระบบคมนาคมขนส่ง ระบบบริหารจัดการสิ่งแวดล้อม ระบบการศึกษาและระบบ สาธารณสุขที่ได้มาตรฐาน มีคุณภาพ และเพียงพอต่อความต้องการของคนในเมือง รวมทั้งเสริมสร้างความสามารถในการ บริหารจัดการเมืองตามระดับการพัฒนา

๔.๔.๒ การพัฒนาด้านการขนส่งและโลจิสติกส์เชื่อมโยงกับเพื่อนบ้าน

ส่งเสริมและเร่งรัดการพัฒนา ระบบการบริหารจัดการโลจิสติกส์ของประเทศเพื่อเพิ่ม ความสามารถในการแข่งขันของประเทศทั้งด้านการค้า การลงทุน และการบริการ โดยคำนึงถึงการ เป็นมิตรต่อ สิ่งแวดล้อม (Green Logistics) สนับสนุนให้เกิดความร่วมมือในห่วงโซ่อุปทาน และปรับปรุงกฎหมาย กฎระเบียบ รวมทั้งปรับลดกระบวนการด้านอำนวยความสะดวกทางการค้า ขนส่ง และโลจิสติกส์ให้มีความสะดวกและมีประสิทธิภาพ ต่อภาคธุรกิจอย่างแท้จริง

๔.๔.๓ การส่งเสริมการลงทุน การค้าชายแดน และการจัดตั้งเขตพัฒนาเศรษฐกิจพิเศษ

ให้ความสำคัญกับนโยบายส่งเสริมการลงทุนและการค้าชายแดนเพื่อดึงดูดให้นักลงทุนใน ภูมิภาคเข้ามาลงทุนในไทยและประเทศเพื่อนบ้าน รวมทั้งส่งเสริมการจัดตั้งเขตพัฒนาเศรษฐกิจพิเศษในพื้นที่ชายแดน โดยให้ความสำคัญกับการลงทุนโครงสร้างพื้นฐาน การส่งเสริมการลงทุนและสิทธิประโยชน์ การบริหารจัดการแรงงาน ต่างต่าง และการให้บริการจุดเดียวเบ็ดเสร็จ เพื่อช่วยอำนวยความสะดวกด้านการค้าชายแดนและการผ่านแดนระหว่าง ไทยกับประเทศในภูมิภาคมากขึ้น

๔.๕ การสร้างความเจริญเติบโตทางเศรษฐกิจและสังคมอย่างเป็นมิตรกับสิ่งแวดล้อม

๔.๕.๑ การรักษาทุนทางธรรมชาติเพื่อการเติบโตสีเขียว ใช้ประโยชน์จากทุนธรรมชาติ โดยคำนึงถึง ซืดจำกัดและศักยภาพในการฟื้นตัว ปกป้องรักษาทรัพยากรป่าไม้ โดยสนธิกำลังของทุกภาคส่วนนำระบบสารสนเทศมาใช้ เพื่อการบริหารจัดการ บังคับใช้กฎหมายอย่างมีประสิทธิภาพและเป็นธรรม เพิ่มพื้นที่ป่าไม้โดยส่งเสริมการปลูกไม้มีค่า ทางเศรษฐกิจระยะยาว อนุรักษ์และใช้ประโยชน์ความหลากหลายทางชีวภาพอย่างยั่งยืนและแบ่งปันผลประโยชน์อย่าง

เป็นธรรม รวมทั้งผลักดันแนวทางการประเมินมูลค่าของระบบนิเวศและการสร้างรายได้จากการอนุรักษ์ จัดสรรที่ดิน ให้แก่ผู้ยากไร้ กระจายการถือครองที่ดิน จัดทำฐานข้อมูลที่ดินเพื่อการบริหารจัดการอย่างเป็นระบบ การจัดเก็บภาษีที่ดิน ในอัตราก้าวหน้า กำหนดเพดานการถือครองที่ดินที่เหมาะสม และกำหนดมาตรการป้องกันการถือครองที่ดินของคน ต่างชาติ บริหารจัดการน้ำเพื่อให้เกิดความยั่งยืน บูรณาการระหว่างหน่วยงานอย่างเป็นระบบ สร้างศูนย์ข้อมูลทรัพยากร น้ำ จัดตั้งองค์กรบริหารจัดการน้ำในระดับพื้นที่ เช่น คณะกรรมการลุ่มน้ำ และองค์กรผู้นำ คุ่มครองทรัพยากรทางทะเล และชายฝั่ง ลดความขัดแย้งเชิงนโยบายระหว่างการพัฒนาโครงสร้างพื้นฐาน การท่องเที่ยว การประมง และวิถีชีวิตของ ชุมชนบริหารจัดการแร่โดยกำหนดปริมาณที่เหมาะสมในการนำแร่มาใช้ประโยชน์ คำนึงถึงความจำเป็นและมูลค่าใน อนาคต บังคับใช้มาตรการควบคุมผลกระทบจากการทำเหมืองแร่ที่ก่อมลพิษต่อสภาพแวดล้อมและสุขภาพอนามัยของ ประชาชน

๔.๕.๒ การส่งเสริมการบริโภคที่เป็นมิตรกับสิ่งแวดล้อม สร้างระบบหมุนเวียนวัสดุที่ใช้แล้วที่มี ประสิทธิภาพ ขับเคลื่อนสู่ Zero Waste Society ผ่านมาตรการต่างๆ เช่น การปฏิรูประบบภาษีและค่าธรรมเนียมเพื่อ สิ่งแวดล้อม การศึกษาเพื่อสิ่งแวดล้อม มาตรฐานและฉลากสินค้า เป็นต้น

๔.๕.๓ การส่งเสริมการผลิต การลงทุน และการสร้างงานสีเขียว เพื่อยกระดับประเทศสู่เศรษฐกิจ และสังคมที่เป็นมิตรกับสิ่งแวดล้อม พัฒนากลยุทธ์อุตสาหกรรมสีเขียว ส่งเสริมผู้ประกอบการให้สามารถปรับระบบสู่ ห่วงโซ่อุปทานหรือห่วงโซ่มูลค่าที่เป็นมิตรกับสิ่งแวดล้อม (Green Supply Chain/Green Value Chain) ส่งเสริมการทำ การเกษตรกรรมยั่งยืน รวมทั้งส่งเสริมภาคบริการที่มีผลกระทบต่อสิ่งแวดล้อมน้อย เพื่อให้ประเทศไทยมีศักยภาพให้มี บทบาทมากขึ้นในการขับเคลื่อนเศรษฐกิจ

๔.๕.๔ การจัดการมลพิษและรักษาคุณภาพสิ่งแวดล้อม ด้วยการเร่งรัดการควบคุมมลพิษทั้งทาง อากาศ ชยะ น้ำเสีย และของเสียอันตราย ที่เกิดจากการผลิตและบริการ เพื่อสร้างคุณภาพสิ่งแวดล้อมที่ดีให้กับประชาชน เร่งรัดแก้ไขปัญหามลพิษทางอากาศเป็นลำดับแรก โดยส่งเสริมให้เกิดกลไกการคัดแยกขยะเพื่อนำกลับมาใช้ใหม่ให้มากที่สุด เร่งกำจัดขยะมูลฝอยตกค้างสะสมในสถานที่กำจัดในพื้นที่วิกฤต สร้างรูปแบบการจัดการขยะมูลฝอยและของเสียอันตราย ที่เหมาะสม เน้นการแปรรูปเป็นพลังงาน สร้างวินัยของคนในชาติมุ่งสู่การจัดการที่ยั่งยืน โดยให้ความรู้แก่ประชาชน และ การบังคับใช้กฎหมาย

๔.๕.๕ การพัฒนาความร่วมมือด้านสิ่งแวดล้อมระหว่างประเทศ ผลักดันการจัดทำแผนแม่บทการ บริหารจัดการทรัพยากรธรรมชาติและสิ่งแวดล้อมของอาเซียน หาแนวทางความร่วมมือกับอาเซียนและอนุภูมิภาคลุ่มน้ำ โขงในประเด็นการขนส่งข้ามพรมแดน การเคลื่อนย้ายแรงงาน การบริหารจัดการพลังงานและการบริหารจัดการ ทรัพยากรธรรมชาติ

๔.๕.๖ การเพิ่มขีดความสามารถในการปรับตัวเพื่อรองรับการเปลี่ยนแปลงสภาพภูมิอากาศและการ บริหารจัดการเพื่อลดความเสี่ยงด้านภัยพิบัติ เพิ่มขีดความสามารถในการรับมือและปรับตัวต่อการเปลี่ยนแปลงสภาพ ภูมิอากาศ เพิ่มศักยภาพในการลดการปล่อยก๊าซเรือนกระจกให้กับทุกภาคส่วน ส่งเสริมการวิจัยและพัฒนาทาง วิทยาศาสตร์ เทคโนโลยี และนวัตกรรมเพื่อลดผลกระทบและปรับตัวต่อการเปลี่ยนแปลงสภาพภูมิอากาศ พัฒนาระบบ ฐานข้อมูลและระบบการเตือนภัย ตลอดจนส่งเสริมความร่วมมือระหว่างประเทศด้านการเปลี่ยนแปลงสภาพภูมิอากาศ และภัยพิบัติทางธรรมชาติ ให้ความสำคัญกับการป้องกันน้ำท่วม วางแผนป้องกันเมืองและพื้นที่ชายฝั่ง พัฒนาเมืองที่ สามารถปรับตัวและยืดหยุ่นต่อการเปลี่ยนแปลงสภาพภูมิอากาศ (Climate Resilience City) การให้บริการของระบบ นิเวศ ส่งเสริมการลงทุนของภาคเอกชนในการรับมือภัยพิบัติโดยสร้างแนวป้องกันตามธรรมชาติ และการจัดทำแผนธุรกิจ ต่อเนื่อง รวมทั้งการพัฒนาระบบการจัดการภัยพิบัติให้มีประสิทธิภาพพร้อมรองรับแนวโน้มการเกิดภัยพิบัติที่รุนแรงใน อนาคต

๔.๖ การบริหารราชการแผ่นดินที่มีประสิทธิภาพ

๔.๖.๑ การสร้างความโปร่งใสในทุกขั้นตอนของการปฏิบัติราชการ โดยให้มีช่องทางให้ทุกภาคส่วน สามารถเข้าถึง เข้าตรวจสอบข้อมูลของภาครัฐและร้องเรียนได้ เช่น ข้อมูลการประกวดราคาจัดซื้อ จัดจ้างโครงการ

ของทางราชการ ข้อมูลการประมวลโครงการ ผู้ชนะการประมูลและราคาปิดประมูลข้อมูลความก้าวหน้าตามกระบวนการ ยุติธรรม เช่น คดีที่ไม่ดำเนินการตามหลักธรรมาภิบาล คดีทุจริตคอร์รัปชันและคดีที่ประชาชนให้ความสนใจในแต่ละ ยุคสมัย ฯลฯ

๔.๖.๒ การพัฒนาบุคลากรภาครัฐ ให้มีความเป็นมืออาชีพและเพียงพอต่อการขับเคลื่อนภารกิจภาครัฐ ร่วมกับภาคเอกชนและภาคประชาสังคมที่เปลี่ยนแปลงไป เพื่อให้ระบบราชการเล็กกะทัดรัดแต่มีความคล่องตัวและมี ประสิทธิภาพสูง

๔.๖.๓ การสร้างรูปแบบการพัฒนา อปท. ให้เหมาะสม สามารถรับมือการเปลี่ยนแปลงทางด้าน เศรษฐกิจ สังคมและสิ่งแวดล้อม รวมทั้งเป็นแกนหลักในการประสานเครือข่ายและเชื่อมโยงภาคส่วนต่างๆ ในระดับพื้นที่ ได้อย่างมีประสิทธิภาพ

๔.๖.๔ การสร้างระบบตรวจสอบ ติดตามและประเมินผลที่มีประสิทธิภาพ สร้างผลงานที่มีคุณภาพ รวดเร็วและน่าเชื่อถือ สามารถเป็นเครื่องมือให้กับคณะรัฐมนตรีประกอบการตัดสินใจในเชิงนโยบายได้ โดยเฉพาะอย่างยิ่งการติดตาม ประเมินผลโครงการใหญ่ๆ ที่มีการใช้จ่ายงบประมาณเป็นจำนวนมากและเป็นโครงการที่มีผลกระทบในวงกว้าง

๑.๓ แผนพัฒนาภาค /แผนพัฒนากลุ่มจังหวัด/แผนพัฒนาจังหวัด

➤ แผนพัฒนาภาคตะวันออกเฉียงเหนือ

แผนพัฒนาภาค เป็นแผนที่ยึดกระบวนการมีส่วนร่วมของทุกภาคส่วนจากทุกจังหวัด ทั้ง ๔ ภูมิภาค ขึ้น เพื่อสนับสนุนจังหวัดและกลุ่มจังหวัดให้สามารถ ใช้เป็นกรอบแนวทางในการจัดทำแผนพัฒนาจังหวัดและ แผนพัฒนากลุ่มจังหวัด แผนพัฒนาภาค จัดทำโดยสำนักงานพัฒนาการเศรษฐกิจและสังคมแห่งชาติ (สศช.) มีวัตถุประสงค์เพื่อให้เกิดการพัฒนาที่สมดุล ยึดแนวความคิดการพัฒนาดตาม “ปรัชญาของเศรษฐกิจพอเพียง” โดยประกอบ ไปด้วย ยุทธศาสตร์การพัฒนาภาคเหนือ ยุทธศาสตร์การพัฒนาภาคตะวันออกเฉียงเหนือ ยุทธศาสตร์การพัฒนา ภาคกลาง ยุทธศาสตร์การพัฒนาภาคใต้ ซึ่งองค์การบริหารส่วนตำบลโขงเจียมนั้นตั้งอยู่ภาคตะวันออกเฉียงเหนือ การจัดทำแผนพัฒนาท้องถิ่นสี่ปีขององค์การบริหารส่วนตำบลโขงเจียมมีความสัมพันธ์กับแผนพัฒนาภาค ตะวันออกเฉียงเหนือ ด้านเศรษฐกิจ ด้านการเกษตร การท่องเที่ยว การค้าการลงทุน การพัฒนาคนให้มีสุขภาพที่ดีทั้ง ร่างกาย จิตใจและสติปัญญา รอบรู้ เท่าทันการเปลี่ยนแปลง สามารถดำรงชีพได้อย่างมีคุณภาพ สร้างความมั่นคงด้าน อาหาร แก้ไขปัญหาความยากจน หนี้สิน และการออมของครัวเรือน มีสัมมาอาชีพที่มั่นคง สามารถพึ่งพาตนเองและ ดูแลครอบครัวได้อย่างอบอุ่น พื้นฟูทรัพยากรธรรมชาติและสิ่งแวดล้อมให้สมบูรณ์ ซึ่งแผนพัฒนาภาค ตะวันออกเฉียงเหนือมีรายละเอียดสรุปย่อ ดังนี้

กรอบยุทธศาสตร์การพัฒนาภาค

ตามพระราชบัญญัติระเบียบบริหารราชการแผ่นดิน (ฉบับที่ ๗) พ.ศ. ๒๕๕๐ มาตรา ๕๓/๑ และมาตรา ๕๓/๒ บัญญัติให้จังหวัดและกลุ่มจังหวัดทำแผนพัฒนาจังหวัดและแผนพัฒนากลุ่มจังหวัดให้สอดคล้องกับแนวทางการพัฒนา เศรษฐกิจและสังคมแห่งชาติ และตอบสนองความต้องการของประชาชนในท้องถิ่น สำนักงานพัฒนาการเศรษฐกิจและ สังคมแห่งชาติ (สศช.) จึงได้จัดทำกรอบยุทธศาสตร์การพัฒนาภาคที่ยึดกระบวนการมีส่วนร่วมของทุกภาคส่วนจากทุก จังหวัดทั้ง ๔ ภูมิภาคขึ้น เพื่อสนับสนุนจังหวัดและกลุ่มจังหวัดให้สามารถใช้เป็นกรอบแนวทางในการจัดทำแผนพัฒนา จังหวัดและแผนพัฒนากลุ่มจังหวัด

๑. แนวคิดและหลักการ

๑.๑ ยึดแนวความคิดการพัฒนาดตาม “ปรัชญาของเศรษฐกิจพอเพียง” ให้เกิดการการพัฒนาที่สมดุล เป็นธรรมและมี ภูมิคุ้มกันต่อผลกระทบจากกระแสการเปลี่ยนแปลงทั้งจากภายนอกและภายในประเทศ ควบคู่กับกับแนวคิด “การพัฒนา แบบองค์รวม” ที่ยึดคน ผลประโยชน์ของประชาชน ภูมิสังคม ยุทธศาสตร์พระราชทาน เข้าใจ เข้าถึง และพัฒนา ยึด หลักการมีส่วนร่วมของทุกภาคภาคีการพัฒนาและหลักธรรมาภิบาล เพื่อให้สังคมสมานฉันท์และอยู่เย็นเป็นสุขร่วมกัน

๑.๒ หลักการ มุ่งสร้างความเชื่อมโยงกับแผนระดับชาติต่างๆ นโยบายรัฐบาล แผนการบริหารราชการแผ่นดิน เพื่อสร้างโอกาสทางการพัฒนา สอดคล้องกับภูมิสังคมของพื้นที่ โดย

(๑) กำหนดรูปแบบการพัฒนาเชิงพื้นที่ของประเทศและภาค รวมถึงชุมชน

(๒) กำหนดบทบาทและยุทธศาสตร์การพัฒนาภาคให้สอดคล้องกับศักยภาพและโอกาสของพื้นที่

๒. ทิศทางการพัฒนาเชิงพื้นที่

ภายใต้กระแสโลกาภิวัตน์ที่มีการเปลี่ยนแปลงตลอดเวลา สภาพแวดล้อมภายนอกเป็นปัจจัยสำคัญต่อการพัฒนา ประเทศ เป็นผลให้จำเป็นต้องเตรียมการรองรับการเปลี่ยนแปลงดังกล่าวให้เหมาะสม การพัฒนาที่สมดุล ดังนั้น จึง กำหนดทิศทางการพัฒนาพื้นที่ของประเทศ ดังนี้

๒.๑ พัฒนาพื้นที่ในภูมิภาคต่างๆ ของประเทศให้เชื่อมโยงกับภูมิภาคเอเชียตะวันออกเฉียงใต้ เพื่อเป็นฐาน การพัฒนาด้านอุตสาหกรรม การเกษตรและการแปรรูปการเกษตร และการท่องเที่ยวของภูมิภาค โดยเฉพาะ

๒.๑.๑ พัฒนาพื้นที่เชื่อมโยงทางเศรษฐกิจตามแนวตะวันออก - ตะวันตก (East West Economic Corridor) เช่น พื้นที่เขตเศรษฐกิจแม่สอด-สุโขทัย-พิษณุโลก-ขอนแก่น-มุกดาหาร แนวสะพานเศรษฐกิจพื้นที่ร้อย ประเทศ-สระแก้ว-ปราจีนบุรี พื้นที่เศรษฐกิจระนอง-ชุมพร-บางสะพาน แนวสะพานเศรษฐกิจพังงา-กระบี่-สุราษฎร์ธานี- นครศรีธรรมราช และแนวสะพานเศรษฐกิจสตูล-สงขลา

๒.๑.๒ พัฒนาพื้นที่เชื่อมโยงทางเศรษฐกิจตามแนวเหนือ-ใต้ (North South Economic Corridor) ได้แก่ แนวเศรษฐกิจเชียงใหม่-เชียงราย-พิษณุโลก-นครสวรรค์-จังหวัดปริมณฑล แนวเศรษฐกิจหนองคาย-อุดรธานี-ขอนแก่น-นครราชสีมา-จังหวัดปริมณฑล พื้นที่แหลมฉบัง-ชลบุรี-ฉะเชิงเทรา-สระแก้ว-บุรีรัมย์-มุกดาหาร

๒.๒ พัฒนาบริการพื้นฐานของชุมชนเพื่อรองรับการพัฒนาเศรษฐกิจเชื่อมโยงระหว่างประเทศ โดยเน้นพื้นที่ ชุมชนตามแนวเขตเศรษฐกิจเหนือ-ใต้ และตะวันออก-ตะวันตก โดยเฉพาะชุมชนเศรษฐกิจชายแดน

๒.๓ พัฒนาระบบโลจิสติกส์และโครงข่ายคมนาคมขนส่งเพื่อสนับสนุนการเพิ่มขีดความสามารถในการแข่งขัน เชิงพื้นที่ เช่น การพัฒนาระบบราง เพิ่มประสิทธิภาพการขนส่งทางน้ำ และเพิ่มประสิทธิภาพการเชื่อมโยงโครงข่าย การคมนาคมบริเวณจุดตัด เช่น พิษณุโลก และขอนแก่น

๒.๔ สร้างความมั่นคงของฐานทรัพยากรธรรมชาติและสิ่งแวดล้อม เพื่อรักษาสมดุลของระบบนิเวศให้ยั่งยืน ได้แก่ พัฒนาแหล่งน้ำให้เพียงพอต่อการเกษตร พัฒนาสิ่งแวดล้อมเมืองและแหล่งอุตสาหกรรม และการจัดให้มีการ จัดการใช้ประโยชน์ที่ดินอย่างมีประสิทธิภาพ

ยุทธศาสตร์การพัฒนาภาคตะวันออกเฉียงเหนือ

๑. ยุทธศาสตร์การพัฒนา

(๑) เพิ่มศักยภาพการแข่งขันด้านเศรษฐกิจ โดยการยกมาตรฐานและประสิทธิภาพการผลิตการเกษตร การพัฒนาศักยภาพการประกอบการด้านอุตสาหกรรม อุตสาหกรรมบริการและการท่องเที่ยว การตั้งองค์การร่วมภาครัฐ และเอกชนระดับพื้นที่เพื่อส่งเสริมอำนวยความสะดวกด้านการค้าการลงทุน และส่งเสริมความร่วมมือทางเศรษฐกิจกับ ประเทศเพื่อนบ้าน

(๒) สร้างคนให้มีคุณภาพ เพื่อพัฒนาคนให้มีสุขภาพที่ดีทั้งร่างกาย จิตใจและสติปัญญา ครอบรู้ เท่าทัน การเปลี่ยนแปลง สามารถดำรงชีพได้อย่างมีคุณภาพ

(๓) สร้างสังคมและเศรษฐกิจฐานรากให้เข้มแข็ง เพื่อสร้างความมั่นคงด้านอาหาร แก้ไขปัญหาความ ยากจน หนี้สิน และการออมของครัวเรือน มีสัมมาอาชีพที่มั่นคง สามารถพึ่งพาตนเองและดูแลครอบครัวได้อย่างอบอุ่น

(๔) พื้นฟูทรัพยากรธรรมชาติและสิ่งแวดล้อมให้สมบูรณ์ โดยเร่งอนุรักษ์และฟื้นฟูพื้นที่ป่าไม้ให้ได้ ๑๕.๙ ล้านไร่ หรือร้อยละ ๒๕ ของพื้นที่ภาค ป้องกันการรุกล้ำพื้นที่ชุ่มน้ำ พัฒนาแหล่งน้ำและระบบชลประทาน พื้นฟูดิน ยับยั้งการแพร่กระจายดินเค็ม และเพิ่มประสิทธิภาพการจัดการโดยส่งเสริมทำเกษตรอินทรีย์

๒. ทิศทางการพัฒนากลุ่มจังหวัดและจังหวัด

(๑) กลุ่มภาคตะวันออกเฉียงเหนือตอนบน ๑ ประกอบด้วยอุดรธานี หนองคาย หนองบัวลำภู และเลย เน้นการฟื้นฟูระบบนิเวศน์เพื่อรักษาสมดุลธรรมชาติ การปรับโครงสร้างการผลิตด้านการเกษตรการส่งเสริมการค้าการลงทุนและการท่องเที่ยวเชื่อมโยงกับประเทศเพื่อนบ้าน

(๒) กลุ่มภาคตะวันออกเฉียงเหนือตอนบน ๒ ประกอบด้วย สกลนคร นครพนม และมุกดาหาร เน้นให้ความสำคัญกับความร่วมมือทางเศรษฐกิจกับประเทศเพื่อนบ้าน เพิ่มประสิทธิภาพการผลิตสินค้าการเกษตร ส่งเสริมพื้นที่ชลประทาน การทำปุ๋ยสัตว์โดยเฉพาะโคเนื้อ

(๓) กลุ่มภาคตะวันออกเฉียงเหนือตอนกลาง ประกอบด้วย ขอนแก่น กาฬสินธุ์ มหาสารคาม และร้อยเอ็ด เน้นการพัฒนาโครงสร้างพื้นฐานของเมืองรองรับการเป็นศูนย์กลางการค้าบริการ และการลงทุนของภาคการใช้ประโยชน์พื้นที่ชลประทานให้เกิดประโยชน์สูงสุด การทำการเกษตรก้าวหน้า การเตรียมการรองรับอุตสาหกรรมพลังงานทดแทน (Ethanol) ควบคู่กับการเพิ่มประสิทธิภาพการผลิต

(๔) กลุ่มภาคตะวันออกเฉียงเหนือตอนล่าง ๑ ประกอบด้วย นครราชสีมา ชัยภูมิ บุรีรัมย์ สุรินทร์ มุ่งเน้นการพัฒนาระบบชลประทานให้เต็มศักยภาพ การเตรียมการรองรับอุตสาหกรรมพลังงานทดแทน (Ethanol) พัฒนาการท่องเที่ยวทั้งการท่องเที่ยวเชิงนิเวศน์และอารยธรรมขอมด้วยการสร้างคุณค่าเพิ่ม และพัฒนาเส้นทาง

(๕) กลุ่มภาคตะวันออกเฉียงเหนือตอนล่าง ๒ ประกอบด้วย อุบลราชธานี ศรีสะเกษ ยโสธร และอำนาจเจริญ มุ่งเน้นการพัฒนาแหล่งน้ำ และระบบบริหารจัดการเพื่อแก้ไขปัญหา น้ำท่วมและขาดแคลนน้ำ การสร้างงานและรายได้จากการท่องเที่ยวให้มากขึ้น

๓. โครงการที่สำคัญ (Flagship Project)

- (๑) โครงการผลิตข้าวหอมมะลิอินทรีย์ในทุ่งกุลาร้องไห้เพื่อการส่งออก
- (๒) โครงการพัฒนาเมืองมุกดาหารเป็นประตูสู่อินโดจีน
- (๓) โครงการพัฒนาเส้นทางท่องเที่ยวอารยธรรมขอม
- (๔) โครงการจัดการผลิตเอทานอลในภาคอีสาน
- (๕) โครงการยกมาตรฐานการเรียนการสอนด้วยระบบศึกษาทางไกล
- (๖) โครงการเกษตรยั่งยืนเพื่อชุมชนเข้มแข็ง
- (๗) โครงการฟื้นฟูลุ่มน้ำชีตอนบนและลุ่มน้ำมูลตอนบนแบบบูรณาการเพื่อการผลิตที่ยั่งยืน

แผนพัฒนากลุ่มจังหวัดภาคตะวันออกเฉียงเหนือตอนล่าง ๒ พ.ศ. ๒๕๖๑-๒๕๖๕

วิสัยทัศน์

“อุตสาหกรรมเกษตรแปรรูปและเกษตรอินทรีย์เพิ่มมูลค่า
การท่องเที่ยวเชิงคุณภาพ การค้าชายแดนได้มาตรฐานสากล”

เป้าประสงค์รวม

- (๑) พัฒนาอุตสาหกรรมเกษตรแปรรูป และผลิตสินค้าเกษตรตามมาตรฐานเกษตรอินทรีย์ เพื่อเพิ่มมูลค่า
- (๒) พัฒนาการท่องเที่ยวโดยยกระดับมูลค่าและคุณค่า เพื่อเพิ่มศักยภาพในการแข่งขัน
- (๓) พัฒนาวิสาหกิจชุมชน สหกรณ์ ผู้ประกอบการ เพื่อเพิ่มมูลค่าการค้าชายแดน
- (๔) ยกระดับคุณภาพชีวิตและความเป็นอยู่ของประชาชน
- (๕) เพิ่มทักษะและความรู้ให้ประชาชน
- (๖) ทรัพยากรธรรมชาติได้รับการอนุรักษ์และฟื้นฟูให้มีสภาพอุดมสมบูรณ์
- (๗) การพัฒนาและเสริมสร้างคนในทุกภาคส่วนให้มีความพร้อมและมีส่วนร่วมในการแก้ไขปัญหาด้านความมั่นคง

ตัวชี้วัดความสำเร็จตามเป้าหมายการพัฒนาของกลุ่มจังหวัด

- (๑) เพิ่มมูลค่าผลิตภัณฑ์มวลรวมกลุ่มจังหวัด ภาคการเกษตรเพิ่มขึ้นร้อยละ ๓ ต่อปี
- (๒) มีรายได้จากการท่องเที่ยวเพิ่มขึ้นทุกปี เป้าหมาย ๕ ปี รวมร้อยละ ๒๓
- (๓) ร้อยละที่เพิ่มขึ้นของมูลค่าการค้าชายแดน เป้าหมาย ร้อยละ ๓.๕ ต่อปี
- (๔) ร้อยละของประชาชนที่ได้รับการพัฒนาคุณภาพชีวิต เป้าหมาย ร้อยละ ๘๐ ต่อปี
- (๕) ร้อยละของแรงงานที่เข้ารับการพัฒนามีทักษะฝีมือเพิ่มขึ้น ร้อยละ ๖๐ ต่อปี
- (๖) ร้อยละที่เพิ่มขึ้นของการใช้พลังงานทดแทน เป้าหมาย ร้อยละ ๑ ต่อปี
- (๗) ร้อยละของทรัพยากรธรรมชาติที่ได้รับการพัฒนาและอนุรักษ์ฟื้นฟู ป้องกันและมีสภาพคงอยู่ อย่างยั่งยืน เป้าหมาย ร้อยละ ๐.๒๐ ต่อปี
- (๘) ร้อยละของจำนวนเหตุการณ์ที่ส่งผลกระทบต่อความมั่นคงลดลง เป้าหมาย ร้อยละ ๐ ต่อปี

ประเด็นการพัฒนาของกลุ่มจังหวัด

กลุ่มจังหวัดภาคตะวันออกเฉียงเหนือตอนล่าง ๒ ได้กำหนดประเด็นยุทธศาสตร์การพัฒนากลุ่มจังหวัด ๔ ประเด็นการพัฒนา ดังนี้

(๑) วัตถุประสงค์

- ประเด็นการพัฒนาที่ ๑ การส่งเสริมเกษตรอินทรีย์ การค้าการลงทุน และการท่องเที่ยว
- ประเด็นการพัฒนาที่ ๒ การพัฒนาทรัพยากรมนุษย์ สร้างโอกาส และความเสมอภาคทางสังคม
- ประเด็นการพัฒนาที่ ๓ การสร้างการเติบโตบนคุณภาพชีวิตที่เป็นมิตรต่อสิ่งแวดล้อม
- ประเด็นการพัฒนาที่ ๔ การส่งเสริมความมั่นคง

(๒) เป้าหมายและตัวชี้วัด

(๒.๑) ประเด็นการพัฒนาที่ ๑ การส่งเสริมเกษตรอินทรีย์ การค้าการลงทุน และการท่องเที่ยว

แผนงาน

๑. การเพิ่มมูลค่าข้าวหอมมะลิ พืชเศรษฐกิจ ปศุสัตว์และประมง ด้วยอุตสาหกรรมเกษตรแปรรูป แปรสภาพ และมาตรฐานสินค้าเกษตรอินทรีย์
๒. สนับสนุนและส่งเสริมศักยภาพผู้ประกอบการเพื่อเชื่อมโยงธุรกิจที่ค้าปลีกตัวสู่สากล
๓. การขยายตลาดการท่องเที่ยวเชิงคุณภาพ

ตัวชี้วัด/ค่าเป้าหมาย

๑. จำนวนแปลงฟาร์มและพื้นที่ผลิตข้าวหอมมะลิอินทรีย์และสินค้าเกษตรอินทรีย์อื่นๆที่ได้มาตรฐานเพิ่มขึ้น เป้าหมายรวม ๕ ปี ๑,๐๐๐,๐๐๐ ไร่
๒. ร้อยละของจำนวนผลิตภัณฑ์เกษตรแปรรูปที่ได้รับการรับรองมาตรฐานต่อจำนวนผลิตภัณฑ์เกษตรแปรรูป แปรสภาพของกลุ่มจังหวัด ที่ได้รับการตรวจจากหน่วยงานรับรองมาตรฐาน เป้าหมาย ๕ ปี ร้อยละ ๘๐
๓. ร้อยละที่เพิ่มขึ้นของมูลค่าการค้าผลิตภัณฑ์เกษตรแปรรูปและเกษตรอินทรีย์เป้าหมาย ๕ ปี ร้อยละ ๑๐
๔. ร้อยละของแรงงานที่เข้ารับการพัฒนามีทักษะฝีมือเพิ่มขึ้น เป้าหมายร้อยละ ๖๐ ต่อปี
๕. ร้อยละที่เพิ่มขึ้นของมูลค่าการค้าชายแดน เป้าหมาย ร้อยละ ๓.๕ ต่อปี
๖. ร้อยละที่เพิ่มขึ้นของรายได้ทางการท่องเที่ยว ค่าเป้าหมายรวม ๕ ปี ร้อยละ ๒๓
๗. ร้อยละที่เพิ่มขึ้นของจำนวนนักท่องเที่ยว ค่าเป้าหมายรวม ๕ ปี ร้อยละ ๒๓

(๒.๒) ประเด็นการพัฒนาด้านที่ ๒ การพัฒนาทรัพยากรมนุษย์ สร้างโอกาส และความเสมอภาคทางสังคม

แผนงาน

- ส่งเสริมด้านความยุติธรรม
- ส่งเสริมพัฒนาคุณภาพชีวิตผู้สูงอายุ ผู้พิการและผู้ด้อยโอกาส
- พัฒนาระบบบริการสุขภาพ
- ส่งเสริมพัฒนาคุณภาพชีวิตคนไทยทุกกลุ่มวัย
- ส่งเสริมคุณภาพการศึกษา

ตัวชี้วัด/ค่าเป้าหมาย

- ประชาชนได้รับการและเข้าถึงกระบวนการยุติธรรม ค่าเป้าหมายไม่น้อยกว่า ร้อยละ ๘๐ ต่อปี
- ผู้สูงอายุ ผู้พิการ ผู้ด้อยโอกาสเข้าถึงบริการภาครัฐ และได้รับการพัฒนาทักษะอาชีพเพื่อสร้างความมั่นคงทางรายได้ และมีคุณภาพชีวิตที่ดี ค่าเป้าหมายไม่น้อยกว่าร้อยละ ๘ ต่อปี
- อัตราการฆ่าตัวตายลดลง
- ผู้พยายามฆ่าตัวตายไม่กลับมาทำร้ายตัวเองซ้ำภายใน ๑ ปี
- ร้อยละของเด็กอายุ ๐-๕ ปี มีพัฒนาการสมวัย ค่าเป้าหมายร้อยละ ๘๕ ต่อปี
- ร้อยละของผู้เข้าร่วมโครงการสามารถรับรู้และเข้าใจในศักยภาพของตนเองและสามารถตั้งเป้าหมายในชีวิตของตนเองได้
- เด็กไทยมีระดับสติปัญญาเฉลี่ย (IQ) ไม่ต่ำกว่า ๑๐๐ (โดยกานวัดนักเรียนที่กำลังศึกษาอยู่ชั้น ป.๑ ในปีงบประมาณ ๒๕๖๔)
- เยาวชนไทยได้รับการศึกษาที่มีคุณภาพเพิ่มขึ้น ร้อยละ ๕ ต่อปี

(๒.๓) ประเด็นการพัฒนาด้านที่ ๒ การสร้างการเติบโตบนคุณภาพชีวิตที่เป็นมิตรต่อสิ่งแวดล้อม

แผนงาน

- พัฒนาและอนุรักษ์พื้นที่ชุ่มน้ำ พื้นที่ป่า และพื้นที่สีเขียว
- การพัฒนาการใช้พลังงานทดแทนกลุ่มจังหวัด
- การจัดการขยะพื้นที่
- การผลิตทางการเกษตรที่เป็นมิตรต่อสิ่งแวดล้อม

ตัวชี้วัด/ค่าเป้าหมาย

- สัดส่วนประชากรที่เข้าถึงแหล่งน้ำเพิ่มขึ้น เป้าหมาย ร้อยละ ๒๕ ต่อปี
- สัดส่วนเกษตรกรที่ทำการเกษตรบริเวณที่พัฒนาและพื้นที่ชุ่มน้ำเพิ่มขึ้นเป้าหมายร้อยละ ๐.๒๐ ต่อปี
- ส่งเสริมการปลูกไม้เศรษฐกิจและไม้มีค่าเพื่อเพิ่มพื้นที่สีเขียว เป้าหมายร้อยละ ๐.๒๐/ของพื้นที่กลุ่มจังหวัดฯ ต่อปี
- ร้อยละที่เพิ่มขึ้นของการใช้พลังงานทดแทน เป้าหมาย ร้อยละ ๑ ต่อปี
- ร้อยละของปริมาณขยะที่นำกลับมาใช้ประโยชน์ เป้าหมาย ร้อยละ ๑๐ ต่อปี
- ร้อยละที่เพิ่มขึ้นของพื้นที่การผลิตทางการเกษตรที่เป็นมิตรกับสิ่งแวดล้อมเป้าหมายร้อยละ ๒๕ ต่อปี

(๒.๔) ประเด็นการพัฒนาด้านที่ ๔ การเสริมสร้างความมั่นคง

แผนงาน

- สังคมมีความมั่นคงด้านความปลอดภัยในชีวิตและทรัพย์สิน
- ความสัมพันธ์ที่ดีกับประเทศเพื่อนบ้านและสถานการณ์ตามแนวชายแดนมีความสงบเรียบร้อย
- สังคมปลอดภัยาสเหตุ

๔. แรงงานต่างด้าวตามแนวชายแดนได้รับการบริหารจัดการที่เป็นธรรมและถูกต้องตามกฎหมาย

ตัวชี้วัด/ค่าเป้าหมาย

๑. จำนวนคดีด้านความปลอดภัยในชีวิตและทรัพย์สินลดลง ร้อยละ ๕
๒. จำนวนเหตุการณ์ (สังคม ความมั่นคง และสิ่งแวดล้อม) ที่อาจส่งผลกระทบต่อความสัมพันธ์เพื่อนบ้าน จำนวน ๐ ครั้งหรือไม่เกิดขึ้นเลยต่อปี
๓. จำนวนหมู่บ้านชุมชนเข้มแข็งปลอดภัยเสถียรเพิ่มขึ้น จำนวน ๑๕ ชุมชน ภายในปี ๒๕๖๕
๔. ระดับความสำเร็จในการจัดประชุมหารือเสริมสร้างความร่วมมือด้านแรงงานระหว่างราชอาณาจักรไทย-สาธารณรัฐประชาธิปไตยประชาชนลาว-ราชอาณาจักรกัมพูชาจำนวน ๓ ครั้ง

แนวทางการพัฒนา

ประเด็นการพัฒนาที่ ๑ การส่งเสริมเกษตรอินทรีย์ การค้าการลงทุน และการท่องเที่ยว กลยุทธ์

๑. ผลิตข้าวหอมมะลิ พืชเศรษฐกิจ ปศุสัตว์ และประมงของกลุ่มจังหวัดฯ ให้ได้ปริมาณและมาตรฐานเกษตรอินทรีย์
๒. แปรรูปและแปรสภาพสินค้าเกษตร และสร้างนวัตกรรมผลิตภัณฑ์เกษตรแปรรูปในระดับอุตสาหกรรม
๓. ผลักดันกิจกรรมทางการตลาดของสินค้าเกษตรแปรรูปและเกษตรอินทรีย์
๔. การพัฒนาศักยภาพผู้ประกอบการและการสร้างเครือข่ายค้า การลงทุนทั้งในและต่างประเทศ
๕. การพัฒนาโครงสร้างพื้นฐานด้านเครือข่ายการคมนาคมขนส่งและระบบโลจิสติกส์
๖. การสร้างกลไก และพัฒนาเครือข่ายความร่วมมือและบูรณาการการทำงานร่วมกันระหว่างภาครัฐและเอกชน กับประเทศเพื่อนบ้าน
๗. พัฒนาแหล่งท่องเที่ยวเชื่อมโยงประเทศเพื่อนบ้าน กิจกรรมท่องเที่ยวรูปแบบใหม่และผลิตภัณฑ์ชุมชนให้มีความหลากหลาย
๘. พัฒนาระบบโครงสร้างพื้นฐานและสิ่งอำนวยความสะดวกของแหล่งท่องเที่ยวที่ได้มาตรฐาน
๙. บูรณาการพัฒนาการบริหารจัดการการท่องเที่ยวอย่างมีส่วนร่วม
๑๐. พัฒนาการประชาสัมพันธ์และการตลาดเชิงรุกกลุ่มนักท่องเที่ยวคุณภาพ

ประเด็นการพัฒนาที่ ๒ การพัฒนาทรัพยากรมนุษย์ สร้างโอกาส และความเสมอภาคทางสังคม กลยุทธ์

๑. การส่งเสริมและพัฒนาคุณภาพชีวิตผู้สูงอายุ ผู้พิการ และผู้ด้อยโอกาส
๒. การพัฒนาระดับคุณภาพชีวิต สุขภาวะ การศึกษา และความเป็นอยู่ที่ดี
๓. การยกระดับศักยภาพแรงงานและพัฒนาอาชีพ
๔. การส่งเสริมด้านความยุติธรรมแก่ประชาชน

ประเด็นการพัฒนาที่ ๓ การสร้างการเติบโตบนคุณภาพชีวิตที่เป็นมิตรต่อสิ่งแวดล้อม กลยุทธ์

๑. ส่งเสริมการพัฒนาและอนุรักษ์แหล่งน้ำ ฟื้นฟู ปกป้องต้นไม้ในพื้นที่เป้าหมาย
๒. ส่งเสริมการใช้พลังงานทดแทนในแผนที่ เพื่อลดค่าใช้จ่ายและสร้างมูลค่าทางเศรษฐกิจในด้านต่างๆ
๓. ส่งเสริมการบริหารจัดการขยะมูลฝอยของเสียในพื้นที่และการนำไปใช้ให้เกิดประโยชน์
๔. ส่งเสริมการผลิตทางการเกษตรที่เป็นมิตรกับสิ่งแวดล้อมในลักษณะเกษตรกรรมยั่งยืน

ประเด็นการพัฒนาที่ ๔ การเสริมสร้างความมั่นคง

กลยุทธ์

๑. ส่งเสริมการดูแลความปลอดภัยในพื้นที่
๒. กระชับความสัมพันธ์กับประเทศเพื่อนบ้าน และการสอดส่องดูแลความเรียบร้อยตามพื้นที่ชายแดน
๓. บูรณาการป้องกัน ปราบปราม และบำบัดปัญหาหายาเสพติดในพื้นที่
๔. เพื่อประสิทธิภาพในการแก้ไขปัญหาแรงงานต่างด้าวเชิงบูรณาการ

แผนพัฒนาจังหวัดอุบลราชธานี พ.ศ.๒๕๖๑ - ๒๕๖๕ (ฉบับทบทวน)

วิสัยทัศน์จังหวัดอุบลราชธานี

“เมืองน่าอยู่ทันสมัย ประตูกู้การค้าการลงทุน ท่องเที่ยวหลายมิติ เกษตรสู่สากล”

วัตถุประสงค์

๑. พัฒนาระบบผังเมือง โครงสร้างพื้นฐานและสาธารณสุขภาคให้มีความทันสมัย รองรับการขยายตัวจากส่วนกลางและและการใช้ชีวิตของประชาชนในจังหวัดให้มีความมั่นคง ปลอดภัยในทุกมิติ
๒. ยกระดับคุณภาพชีวิตของประชาชนให้พร้อมกับการเปลี่ยนแปลง โดยพัฒนาการศึกษาและสาธารณสุขที่มีคุณภาพมาตรฐานบนความเสมอภาคและเท่าเทียมกันทางสังคม
๓. ส่งเสริมและพัฒนาให้จังหวัดเป็นเมืองศูนย์กลางการประชุมและทางการค้าการลงทุนในภูมิภาค
๔. พัฒนาการท่องเที่ยวบนฐานวัฒนธรรมและอัตลักษณ์ของชุมชนและยกระดับคุณภาพของบุคลากรทางการท่องเที่ยว
๕. ส่งเสริมการผลิตและแปรรูปสินค้าเกษตร โดยใช้เทคโนโลยีและนวัตกรรมสมัยใหม่เพื่อสร้างรายได้และมูลค่าเพิ่ม
๖. ความมั่นคงในทุกมิติ ทั้งในด้านเศรษฐกิจ การค้าการลงทุน อาชีพ ฯลฯ
๗. การเสริมสร้างคุณภาพชีวิตและสิ่งแวดล้อม

เป้าหมายการพัฒนา

๑. จังหวัดอุบลราชธานี มีโครงสร้างพื้นฐาน ระบบสาธารณสุขภาคที่มีคุณภาพและเป็นมิตรต่อสิ่งแวดล้อม
๒. ประชาชนทุกช่วงวัย ได้รับการพัฒนาศักยภาพ มีสุขภาพที่ได้มาตรฐานเพิ่มขึ้น มีคุณภาพชีวิตที่ดี ใช้ชีวิตอย่างมีความสุข ปลอดภัย ภายใต้ กระแสการเปลี่ยนแปลงของสังคมโลก
๓. การขยายตัวด้านเศรษฐกิจ การท่องเที่ยว การค้าการลงทุน การบริการ เกษตรกรรมและอุตสาหกรรม ให้ทุกด้านเติบโตอย่างต่อเนื่องและกระจายสู่ประชาชนทุกระดับ การเพิ่มมูลค่าผลผลิตทางการเกษตร GPP ของจังหวัดอุบลราชธานีเพิ่มขึ้น
๔. เมืองแห่งโอกาสในทุกด้าน (การศึกษา สุขภาพ กีฬา ท่องเที่ยว การค้าการลงทุน วัฒนธรรมฯลฯ)
๕. เมืองแห่งการค้าชายแดน
๖. เมืองแห่งเกษตรอินทรีย์
๗. พัฒนาระบบเทคโนโลยีเมือง
๘. เมืองแห่งศูนย์กลางทางการประชุม
๙. เมืองแห่งความปลอดภัยในชีวิตและทรัพย์สิน
๑๐. พลังงานทางเลือกจากขยะมูลฝอย หรือพลังงานทดแทน

ประเด็นการพัฒนาของจังหวัดอุบลราชธานี

จังหวัดอุบลราชธานี ได้กำหนดประเด็นการพัฒนาจังหวัดไว้ ๕ ประเด็นการพัฒนา ตามลำดับความสำคัญ ดังนี้

- ๑ การพัฒนาเมืองน่าอยู่ทันสมัยและเสริมสร้างคุณภาพชีวิตของประชาชน
- ๒ การส่งเสริมการค้าและการลงทุน
- ๓ การส่งเสริมและการพัฒนาการท่องเที่ยวเชิงคุณภาพ

ประเด็นการพัฒนาที่ ๔ การยกระดับการผลิตและการแปรรูปสินค้าเกษตรสู่สากล
ประเด็นการพัฒนาที่ ๕ การสร้างความมั่นคงและความปลอดภัยของประชาชน

๑.๔ ยุทธศาสตร์การพัฒนาขององค์กรปกครองส่วนท้องถิ่นในเขตจังหวัด

ยุทธศาสตร์การพัฒนาขององค์กรปกครองส่วนท้องถิ่นในเขตจังหวัดอุบลราชธานี

วิสัยทัศน์

“ประชาชนมีคุณภาพชีวิตที่ดี ชุมชนเข้มแข็ง เป็นประตูก้าการท่องเที่ยว
การเกษตรมีศักยภาพ มีการพัฒนาอย่างสมดุล ยั่งยืน ตามแนวทางปรัชญาเศรษฐกิจพอเพียง”

พันธกิจ

๑. พัฒนาระบบสาธารณสุขปโภคและสาธารณสุขการที่ได้มาตรฐานบริการประชาชน
๒. ส่งเสริมและพัฒนาการประกอบอาชีพแก่ประชาชน
๓. ส่งเสริมการจัดการเรียนการสอนในระดับท้องถิ่น
๔. ส่งเสริมสถาบันครอบครัวให้มีความเข้มแข็ง
๕. ส่งเสริมและพัฒนาระบบการป้องกัน การดูแล และการรักษาสุขภาพ แก่ประชาชน
๖. ส่งเสริมให้ประชาชนรู้จักสิทธิ หน้าที่ ตามกฎหมายในระบอบประชาธิปไตย
๗. ส่งเสริมและบูรณาการระบบการป้องกันและบรรเทาสาธารณภัย
๘. ส่งเสริมระบบการตรวจสอบการทำงานภาครัฐโดยภาคประชาชน
๙. ส่งเสริมให้เกิดการบูรณาการการทำงานของทุกภาคส่วน
๑๐. ส่งเสริมให้ภาคประชาชนเข้มแข็งและมีส่วนร่วมในการพัฒนาท้องถิ่น
๑๑. บริหารจัดการการท่องเที่ยวของจังหวัด
๑๒. ส่งเสริมให้เกิดการลงทุนและการพาณิชย์กรรม
๑๓. บริหารจัดการทรัพยากรธรรมชาติและสิ่งแวดล้อมโดยการมีส่วนร่วมของชุมชน
๑๔. จัดให้มีระบบบริหารจัดการพื้นที่สาธารณะ
๑๕. อนุรักษ์ฟื้นฟูและเผยแพร่ศิลปวัฒนธรรม จารีตประเพณีและภูมิปัญญาท้องถิ่น
๑๖. บริหารจัดการทรัพยากรขององค์กรปกครองส่วนท้องถิ่น

จุดมุ่งหมายเพื่อการพัฒนา

๑. ระบบโครงสร้างพื้นฐาน สาธารณูปโภคและสาธารณสุขการ เพียงพอต่อความต้องการ ของประชาชน
 ๒. ประชาชนมีความรู้ด้านการประกอบอาชีพ ด้วยภูมิปัญญาท้องถิ่นผสมผสานภูมิปัญญาสมัยใหม่
 ๓. โรงเรียนในสังกัดองค์กรปกครองส่วนท้องถิ่นมีการจัดการเรียนการสอนที่ได้มาตรฐานและสอดคล้องกับบริบทวิถีชีวิตของท้องถิ่น
 ๔. ครอบครัวอบอุ่นชุมชนเข้มแข็ง
 ๕. ประชาชนมีความรู้เรื่องการดูแลสุขภาพเบื้องต้นและการป้องกันโรคอย่างเป็นระบบ
 ๖. ประชาชนมีความรู้ปรัชญาอุดมการณ์ สิทธิและหน้าที่ของตนเองในระบบประชาธิปไตย
 ๗. ศูนย์ประสานงานและบูรณาการข้อมูล ทรัพยากรในการป้องกันและบรรเทาสาธารณภัย
 ๘. ความเข้มแข็งของภาคประชาสังคมและกระบวนการเรียนรู้ขององค์กรภาคประชาชน
 ๙. ระบบการจัดทำที่สนับสนุนซึ่งกันและกันระหว่างองค์กรปกครองส่วนท้องถิ่น
 ๑๐. ชุมชนมีกระบวนการเรียนรู้ มีส่วนร่วมในกระบวนการพัฒนาท้องถิ่นทุกระดับชั้น
 ๑๑. ศูนย์บูรณาการข้อมูลการท่องเที่ยวที่ทันสมัยและเป็นปัจจุบัน
 ๑๒. อุตสาหกรรมขนาดเล็ก กลุ่มอาชีพได้รับการส่งเสริมแบบครบวงจร (ความรู้ การผลิต การบริหารการตลาด)
- ในการกำหนดทิศทางการจัดการทุกขั้นตอน

๑๓. ประชาชนมีองค์ความรู้ในทรัพยากรธรรมชาติและสิ่งแวดล้อม เกิดความตระหนักในการเข้ามามีส่วนร่วมในการกำหนดทิศทางการจัดการทุกขั้นตอน

๑๔. ความเป็นระบบของข้อมูลที่เป็นสาธารณะ ผู้รับผิดชอบและการใช้สอยร่วมกันของประชาชน

๑๕. มีการจัดระบบการเรียนรู้ เผยแพร่ สืบทอด และอนุรักษ์ศิลปวัฒนธรรม จารีตประเพณีและภูมิปัญญาท้องถิ่น

๑๖. บริหารจัดการทรัพยากรขององค์กรปกครองส่วนท้องถิ่น แบบมุ่งผลสัมฤทธิ์

ยุทธศาสตร์การพัฒนา

๑. การพัฒนาโครงสร้างพื้นฐาน

แนวทางที่ ๑ วางผังเมืองรองรับการขยายตัวของชุมชน

แนวทางที่ ๒ พัฒนาระบบคมนาคมขนส่งที่ได้มาตรฐาน

แนวทางที่ ๓ พัฒนาระบบชลประทานให้ทั่วถึงและเพียงพอ

แนวทางที่ ๔ ขยายเขตบริการไฟฟ้า ประปา รองรับบริการขยายตัวของชุมชน

แนวทางที่ ๕ พัฒนาระบบระบายน้ำที่ได้มาตรฐานและทั่วถึง

๒. การส่งเสริมคุณภาพชีวิต

แนวทางที่ ๑ ส่งเสริมการผลิตพืชและสัตว์เศรษฐกิจของจังหวัด

แนวทางที่ ๒ ส่งเสริมการประกอบอาชีพเสริมแก่ประชาชน

แนวทางที่ ๓ ส่งเสริมการป้องกัน ดูแล และรักษาสุขภาพแก่ประชาชน

แนวทางที่ ๔ ส่งเสริมสถาบันครอบครัวให้มีความเข้มแข็ง

แนวทางที่ ๕ ส่งเสริมการจัดการเรียนการสอนในระดับท้องถิ่น

๓. ด้านการจัดระเบียบชุมชน สังคม และรักษาความสงบเรียบร้อย

แนวทางที่ ๑ บูรณาการการจัดระเบียบชุมชน สังคม และการรักษาความสงบเรียบร้อยของทุกภาคส่วน

แนวทางที่ ๒ เสริมสร้างองค์ความรู้ประชาธิปไตย สิทธิ หน้าที่และกฎหมายแก่ประชาชน

แนวทางที่ ๓ ส่งเสริมและบูรณาการระบบป้องกันและบรรเทาสาธารณภัยของจังหวัด

แนวทางที่ ๔ ส่งเสริมระบบการตรวจสอบการทำงานภาครัฐโดยภาคประชาชน

แนวทางที่ ๕ ส่งเสริมการรวมกลุ่มภาคประชาชนให้เข้มแข็ง

๔. ด้านการวางแผนการส่งเสริมการลงทุน พาณิชยกรรมและการท่องเที่ยว

แนวทางที่ ๑ ส่งเสริมสนับสนุนการลงทุนให้เกิดแหล่งท่องเที่ยวใหม่

แนวทางที่ ๒ พัฒนาศักยภาพด้านการบริการแก่นักท่องเที่ยว

แนวทางที่ ๓ อนุรักษ์และพัฒนาทรัพยากรการท่องเที่ยวของส่วนรวม

แนวทางที่ ๔ สร้างเอกลักษณ์ทางวัฒนธรรมเพื่อการท่องเที่ยว

แนวทางที่ ๕ พัฒนาระบบบริหารจัดการในแหล่งท่องเที่ยวให้มีคุณภาพ

แนวทางที่ ๖ ส่งเสริมการลงทุนและการพาณิชยกรรม

๕. ด้านการจัดการทรัพยากรธรรมชาติและสิ่งแวดล้อม

แนวทางที่ ๑ บริหารจัดการทรัพยากรป่าไม้ ดินและน้ำโดยการมีส่วนร่วมของชุมชน

แนวทางที่ ๒ พัฒนาระบบการกำจัดขยะและน้ำเสียให้ถูกสุขลักษณะโดยการมีส่วนร่วมของชุมชน

แนวทางที่ ๓ ส่งเสริมให้ชุมชนปลอดมลภาวะ

แนวทางที่ ๔ จัดให้มีระบบบริหารจัดการพื้นที่สาธารณะ

๖. ด้านการบริหารจัดการศิลปวัฒนธรรม จารีตประเพณีและภูมิปัญญาท้องถิ่น

แนวทางที่ ๑ อนุรักษ์ ฟื้นฟู ส่งเสริมและเผยแพร่ศิลปวัฒนธรรม จารีตประเพณีและภูมิปัญญาท้องถิ่น

แนวทางที่ ๒ จัดให้มีศูนย์การเรียนรู้และการอนุรักษ์ด้านศิลปวัฒนธรรม จารีตประเพณี

และภูมิปัญญาท้องถิ่นในชุมชน

แนวทางที่ ๓ จัดให้มีศูนย์การเฝ้าระวังทางวัฒนธรรมโดยการมีส่วนร่วมของชุมชน

๗. ด้านการบริหารจัดการทรัพยากรขององค์กรปกครองส่วนท้องถิ่น

แนวทางที่ ๑ พัฒนาศักยภาพขององค์กรปกครองส่วนท้องถิ่น

แนวทางที่ ๒ พัฒนาระบบการบริหารงานขององค์กรปกครองส่วนท้องถิ่น

แนวทางที่ ๓ พัฒนาเครื่องมือ เครื่องมือ เครื่องจักรกลขององค์กรปกครองส่วนท้องถิ่น

แนวทางที่ ๔ พัฒนาระบบการบริหารงานเชิงบูรณาการขององค์กรปกครองส่วนท้องถิ่น

๒. ยุทธศาสตร์ขององค์กรปกครองส่วนท้องถิ่น

ยุทธศาสตร์ขององค์การบริหารส่วนตำบลหัวเรือ

๒.๑ วิสัยทัศน์(Vision)

“เกษตรปลอดภัย ใส่ใจสุขภาพ สิ่งแวดล้อมดี พัฒนาชุมชนให้เข้มแข็ง มีส่วนร่วมจากทุกภาคส่วน”

๒.๒ ยุทธศาสตร์

ยุทธศาสตร์ที่ ๑ การพัฒนาด้านเศรษฐกิจ

ยุทธศาสตร์ที่ ๒ การพัฒนาด้านทรัพยากรธรรมชาติและสิ่งแวดล้อม

ยุทธศาสตร์ที่ ๓ การพัฒนาคุณภาพชีวิต

ยุทธศาสตร์ที่ ๔ การพัฒนาด้านโครงสร้างพื้นฐาน

ยุทธศาสตร์ที่ ๕ การบริหารจัดการบ้านเมืองที่ดีแบบมีส่วนร่วม

๒.๓ เป้าประสงค์

๑. เพื่อส่งเสริมการทำเกษตรอินทรีย์ ผลิตสินค้าทางการเกษตรให้ปลอดภัย มีคุณภาพชีวิตและเป็นที่ยอมรับของผู้บริโภค

๒. เพื่ออนุรักษ์ ฟื้นฟูทรัพยากรธรรมชาติและสิ่งแวดล้อมให้มีคุณภาพ ทำให้ชุมชนน่าอยู่

๓. เพื่อพัฒนาประชาชนให้มีศักยภาพ มีความรู้ มีอาชีพและสร้างรายได้เพียงพอและพึ่งตนเองได้และอนุรักษ์วัฒนธรรมประเพณีให้ยั่งยืนสืบต่อไป

๔. เพื่อพัฒนาการให้บริหารด้านโครงสร้างพื้นฐานมีมาตรฐานและเสมอภาค

๕. เพื่อให้การบริหารจัดการภาครัฐที่ดีแบบบูรณาการและมีส่วนร่วม

๒.๔ ตัวชี้วัด

๑. กรณีโครงการโครงสร้างพื้นฐาน วัดคุณภาพงานจากการที่ คกก.ตรวจรับงานจ้างตรวจรับงานโดยจะต้องได้คุณภาพงานที่ดี ไม่มีปัญหาและข้อท้วงติง

๒. กรณีโครงการด้านอื่นๆ วัดจากการบรรลุวัตถุประสงค์ที่กำหนดไว้ในโครงการทุกประการ

๒.๕ คำเป้าหมาย

ยุทธศาสตร์	เป้าหมาย
------------	----------

1. ยุทธศาสตร์การพัฒนาเศรษฐกิจ	ส่งเสริมการทำเกษตรอินทรีย์ ผลិតสินค้าทางการเกษตรให้ปลอดภัย มีคุณภาพและเป็นที่ยอมรับของผู้บริโภค
2. ยุทธศาสตร์การพัฒนาด้านทรัพยากรธรรมชาติและสิ่งแวดล้อม	การบริหารจัดการและการอนุรักษ์ทรัพยากรธรรมชาติและสิ่งแวดล้อมอย่างยั่งยืน เช่น ปลูกต้นไม้ในป่าชุมชนป่าต้นน้ำ ป่าสาธารณะ ปลูกหญ้าแฝก อนุรักษ์ฟื้นฟูแหล่งน้ำ สร้างและซ่อมแซมฝายชะลอน้ำตามพระราชดำริฯ เป็นต้น
๓. ยุทธศาสตร์การพัฒนาคุณภาพชีวิต	พัฒนาศักยภาพของประชาชนให้ตระหนักในแนวทางของปรัชญาเศรษฐกิจพอเพียง การพัฒนาคุณภาพชีวิตของประชาชนส่งเสริมสวัสดิการสังคมอย่างเป็นธรรมและส่งเสริมคุณธรรม จริยธรรมและฟื้นฟูประเพณีวัฒนธรรมท้องถิ่น
๔. ยุทธศาสตร์การพัฒนาด้านโครงสร้างพื้นฐาน	พัฒนาชุมชนให้เข้มแข็งอย่างยั่งยืน โดยได้รับบริการสาธารณะโครงสร้างพื้นฐานที่มีความจำเป็นและมีมาตรฐาน เพื่อรองรับการขยายตัวของชุมชนและเศรษฐกิจ
๕. ยุทธศาสตร์พัฒนาการบริหารจัดการบ้านเมืองที่ดีแบบมีส่วนร่วม	พัฒนาระบบการบริหารจัดการภาครัฐที่ดีแบบบูรณาการและมีส่วนร่วม

๒.๖ กลยุทธ์

๑. ยุทธศาสตร์การพัฒนาด้านเศรษฐกิจ

๑. ส่งเสริมศักยภาพและขีดความสามารถในการเพิ่มผลผลิตทางการเกษตรอินทรีย์
๒. ส่งเสริมและเพิ่มทักษะอาชีพของครัวเรือนและกลุ่มอาชีพ
๓. สร้างความตระหนักแก่ผู้ประกอบการและผู้บริโภค

๒. ยุทธศาสตร์การพัฒนาด้านทรัพยากรธรรมชาติและสิ่งแวดล้อม

๑. การสร้างจิตสำนึกและตระหนักในการจัดการทรัพยากรธรรมชาติและสิ่งแวดล้อม
๒. การบริหารจัดการขยะมูลฝอยและสิ่งปฏิกูล
๓. การพัฒนาแหล่งน้ำสาธารณะ

๓. ยุทธศาสตร์การพัฒนาคุณภาพชีวิต

๑. การส่งเสริมคุณธรรม จริยธรรมและฟื้นฟูประเพณีวัฒนธรรมท้องถิ่น
๒. การพัฒนาและส่งเสริมการศึกษา
๓. การพัฒนาและส่งเสริมอนามัย
๔. การพัฒนาและส่งเสริมด้านสวัสดิการสังคม

๔. ยุทธศาสตร์การพัฒนาด้านโครงสร้างพื้นฐาน

๑. การก่อสร้าง ปรับปรุง ซ่อมแซมถนน สะพาน ทางเท้าและท่อระบายน้ำ
๒. การขยายเขตไฟฟ้าสาธารณะและติดตั้งไฟฟ้าแสงสว่าง
๓. การก่อสร้างและขยายเขตประปา

๕. ยุทธศาสตร์การบริหารจัดการบ้านเมืองที่ดีแบบมีส่วนร่วม

๑. การพัฒนาส่งเสริมการมีส่วนร่วมของประชาชนและองค์กรทุกภาคส่วน
๒. การพัฒนาศักยภาพของบุคลากรและองค์กรให้มีขีดความสามารถในการพัฒนา
๓. การพัฒนาและเสริมสร้างความเข้มแข็งของชุมชน

๒.๘ ความเชื่อมโยงของยุทธศาสตร์ในภาพรวม

ในภาพรวมแล้วยุทธศาสตร์การพัฒนาขององค์การบริหารส่วนตำบลหัวเรือ มุ่งพัฒนา ๕ ด้าน ได้แก่ การพัฒนาด้านเศรษฐกิจ ด้านทรัพยากรธรรมชาติและสิ่งแวดล้อม ด้านคุณภาพชีวิต ด้านโครงสร้างพื้นฐานและการบริหารจัดการบ้านเมืองที่ดีแบบมีส่วนร่วม

ความเชื่อมโยงยุทธศาสตร์การพัฒนาจังหวัดกับยุทธศาสตร์การพัฒนาขององค์กรปกครองส่วนท้องถิ่น

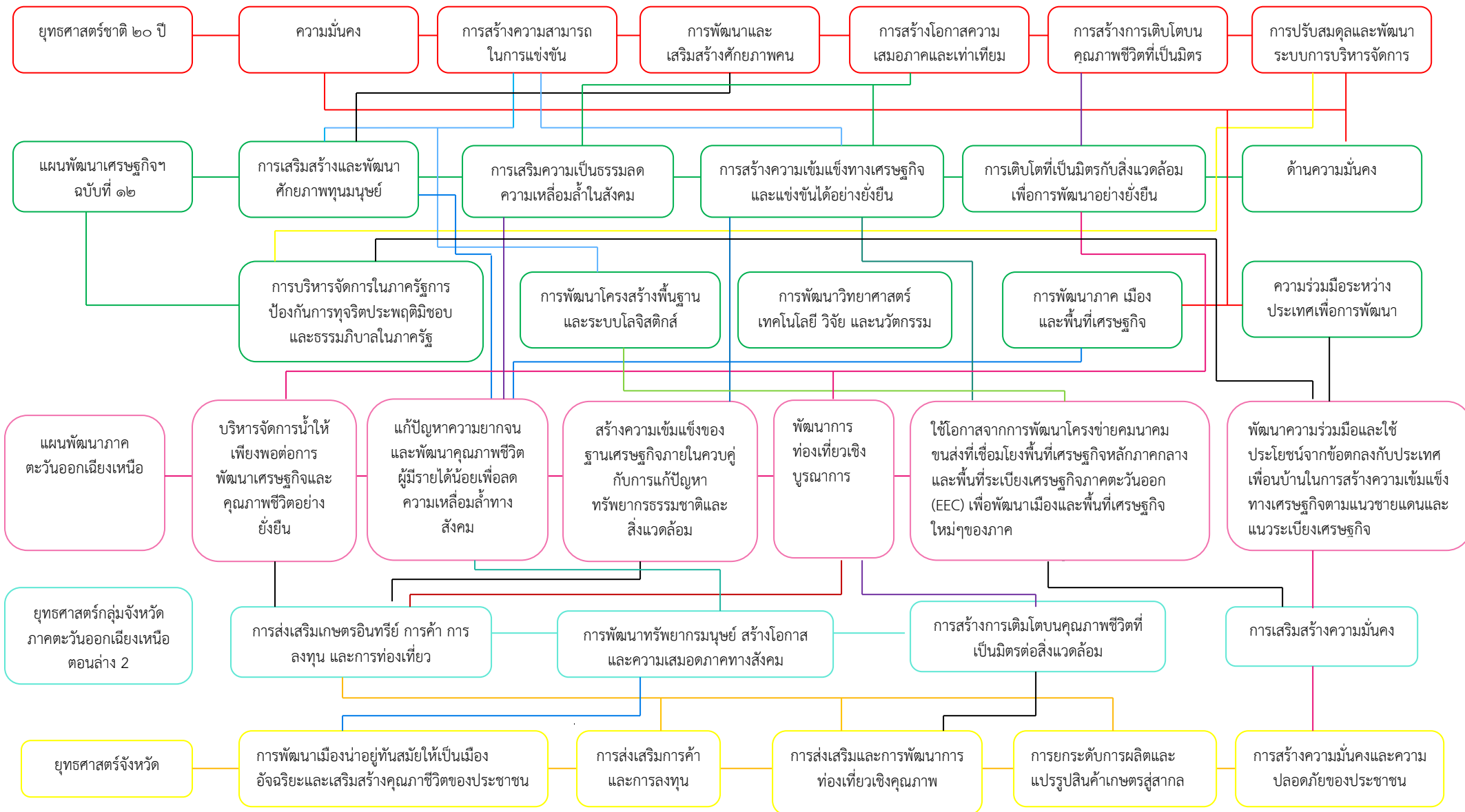

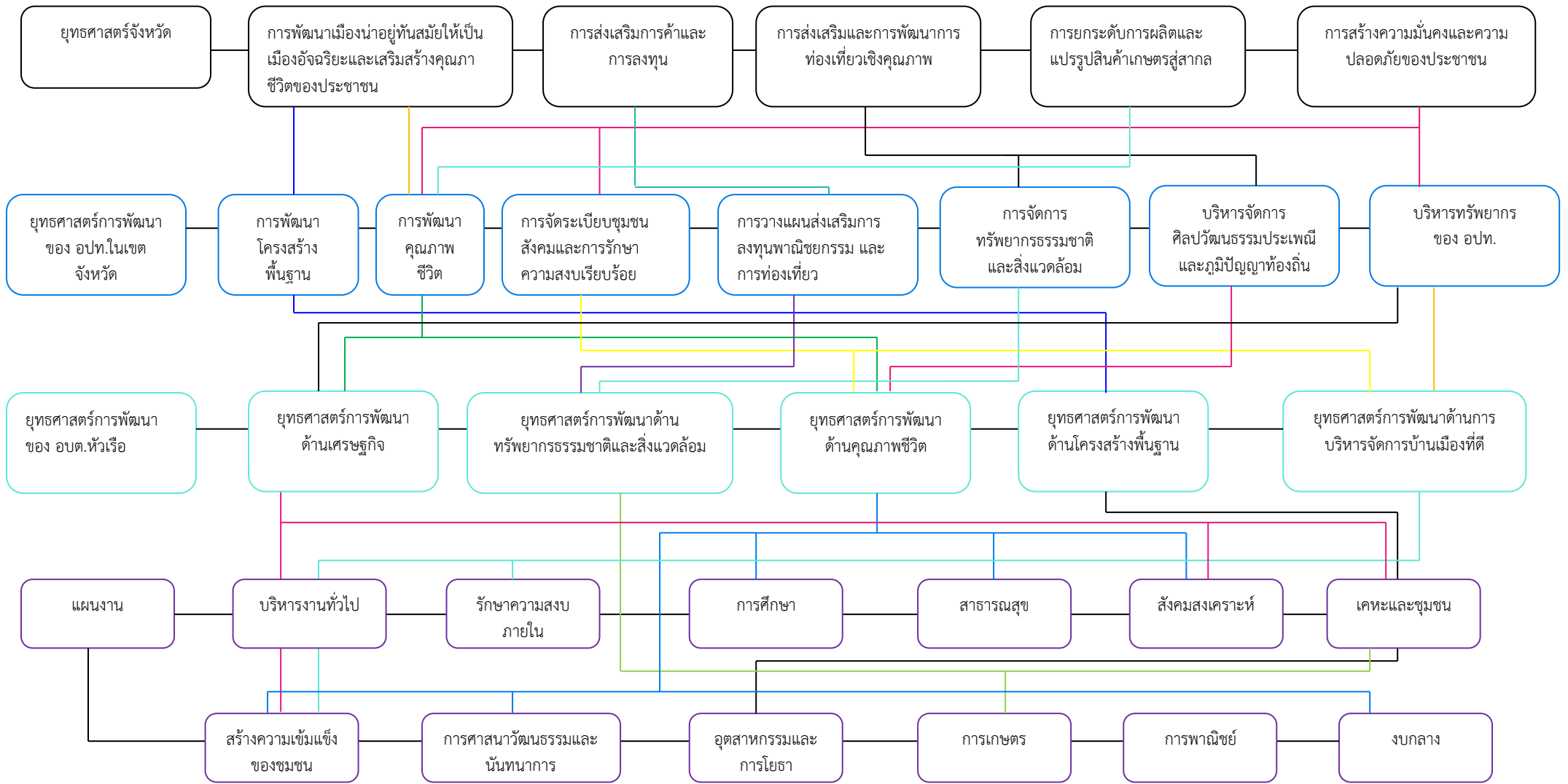

๓. การวิเคราะห์เพื่อพัฒนาท้องถิ่น

๓.๑ การวิเคราะห์กรอบการจัดทำยุทธศาสตร์ขององค์กรปกครองส่วนท้องถิ่น (เทคนิค SWOT)

แนวทาง/วิธีการดำเนินงานจากผลการวิเคราะห์ SWOT ของตำบลหัวเรือ

ผลการวิเคราะห์ศักยภาพเพื่อประเมินสภาพการพัฒนาในปัจจุบันและโอกาสการพัฒนาในอนาคตของท้องถิ่นด้วยเทคนิค SWOT Analysis (จุดแข็ง จุดอ่อน โอกาสและอุปสรรค)

จุดแข็ง

๑. มีประเพณีวัฒนธรรมอันดีงาม
๒. ทุนสังคมสูง
๓. มีผู้รู้และปราชญ์ชาวบ้าน
๔. การคมนาคมสะดวก/สาธารณูปโภค
๕. มีพื้นที่เหมาะแก่การทำเกษตรและเลี้ยงสัตว์
๖. ประชาชนมีอาชีพเสริมตลอดปี
๗. สถาบันการศึกษาสามารถรองรับนักเรียนในพื้นที่ได้เพียงพอ
๘. มีวัดหัวเรือ ประชาชนศรัทธาเลื่อมใส และมีศิลปะ วัฒนธรรมที่สำคัญอันโดดเด่นของท้องถิ่น

จุดอ่อน

๑. วัตถุนิยม
๒. ต้นทุนการผลิตสูง
๓. ใช้สารเคมีในการทำเกษตร
๔. ความยากจนและภาวะหนี้สิน
๕. ประชาชนมีส่วนร่วมในการพัฒนาท้องถิ่นน้อย
๖. ขาดการประสานงานที่ดีในการพัฒนาท้องถิ่น
๗. ขาดการรวมกลุ่มเพื่อต่อรองราคาผลผลิตทางการเกษตร
๘. ผู้ปกครองขาดความมั่นใจสถานศึกษาในพื้นที่
๙. การจัดการขยะในระดับพื้นที่

โอกาส

๑. นโยบายของรัฐที่เอื้อต่อการพัฒนาท้องถิ่น
๒. อยู่ใกล้ศูนย์กลางการพัฒนาเศรษฐกิจและการพาณิชย์ ก่อให้เกิดการกระจายรายได้และการสร้างงาน
๓. ความก้าวหน้าด้านวิทยาศาสตร์และเทคโนโลยี
๔. ได้รับการสนับสนุนอย่างดีจากภาครัฐ
๕. มีหน่วยงานเข้ามาพัฒนาท้องถิ่นหลายหน่วยงาน
๖. มีเส้นทางการคมนาคมสายหลักเชื่อมโยงไปสู่หลายจังหวัด สามารถรองรับการขยายตัวเศรษฐกิจ
๗. มีตลาดรองรับและแลกเปลี่ยนสินค้าในท้องถิ่น ๒ แห่ง

อุปสรรค

๑. กระแสวัฒนธรรมตะวันตก
๒. ราคาน้ำมันและเชื้อเพลิงมีผลกระทบต่อเศรษฐกิจโดยรวม
๓. การใช้เส้นทางการคมนาคม มีการบรรทุกน้ำหนักเกินมาตรฐานที่กำหนด

๔. ปัญหาแนวเขตการปกครองระหว่างองค์กรปกครองส่วนท้องถิ่น
๕. การเปลี่ยนแปลงทางธรรมชาติ
๖. บุคลากรไม่เพียงพอ
๗. การศึกษาขั้นพื้นฐานหลักสูตรการศึกษามาจากส่วนกลาง

๓.๒ การประเมินสถานการณ์สภาพแวดล้อมภายนอกที่เกี่ยวข้อง

ก. ด้านโครงสร้างพื้นฐาน

ด้านโครงสร้างพื้นฐานและการให้บริการสาธารณะ ภายในเขตองค์การบริหารส่วนตำบลหัวเรือยังคงเป็นปัญหาหลักต่อความต้องการของประชาชนในพื้นที่ ซึ่งปัจจัยหลักในการพัฒนาโครงสร้างพื้นฐานก็คือ ด้านงบประมาณ กล่าวคือ บางโครงการเป็นโครงการขนาดใหญ่ ใช้งบประมาณจำนวนมาก จำเป็นต้องขอสนับสนุนงบประมาณจากหน่วยงานอื่น องค์การบริหารส่วนตำบลหัวเรือ จำเป็นอย่างยิ่งที่จะต้องบริหารงบประมาณที่มีอยู่อย่างจำกัดแก้ปัญหาให้เหมาะสมและเป็นธรรม

ขอบเขตและปริมาณของปัญหา พื้นที่เป้าหมาย กลุ่มเป้าหมาย

๑. เส้นทางคมนาคม การปรับปรุงซ่อมแซมถนนภายในหมู่บ้าน เนื่องจากถนนเป็นหลุม เป็นบ่อ ประชาชนสัญจรไปมาไม่สะดวก
๒. ท่อ/รางระบายน้ำ บางแห่งท่อระบายน้ำเล็กทำให้การระบายน้ำในช่วงฤดูฝนไม่ทัน ทำให้เกิดปัญหาน้ำท่วมขัง
๓. ไฟฟ้าและแสงสว่าง ขยายเขตไฟฟ้าเพื่อการเกษตร เนื่องจากพื้นที่ส่วนใหญ่เป็นพื้นที่การเกษตร
๔. ขุดลอกหนองน้ำสาธารณะเพื่อการเกษตร เกษตรกรส่วนใหญ่อาศัยน้ำตามธรรมชาติในฤดูฝนทำนาปี บางครั้งเกิดปัญหากล้วยแล้งทำให้น้ำไม่เพียงพอต่อการทำนาและประกอบกิจการเกษตรอื่นๆ

การคาดการณ์แนวโน้มในอนาคต : ปัญหาด้านโครงสร้างพื้นฐานสามารถพัฒนาหรือแก้ไข ปรับปรุงได้ โดยการจัดหาเงินงบประมาณให้สามารถตอบสนองต่อความต้องการของประชาชน และในส่วนของพื้นที่เขตติดต่อกับตำบลใกล้เคียงหรือโครงการ/กิจกรรมที่เกี่วกันสภาพ จำนำแนวทางการจัดทำแผนและประสานแผนพัฒนาเพื่อดำเนินการขอสนับสนุนจากหน่วยงานที่เกี่ยวข้อง

ความต้องการของประชาชน

๑. ก่อสร้าง ปรับปรุง ซ่อมแซม เส้นทางคมนาคมให้สะดวก ทิวถึงและครอบคลุมทุกหมู่บ้าน
๒. ขยายเขตไฟฟ้าสาธารณะ(สายดับ)
๓. ขยายเขตไฟฟ้าสาธารณะแรงต่ำพร้อมหม้อแปลง

ข. ด้านเศรษฐกิจ

ในด้านเศรษฐกิจนั้นองค์การบริหารส่วนตำบลหัวเรือ ยังต้องพึ่งพาระบบเศรษฐกิจแบบเกษตรกรรมเป็นส่วนใหญ่ ส่วนอาชีพอื่น เช่น ค้าขาย ธุรกิจรับเหมา ข้าราชการ รัฐวิสาหกิจ ยังถือเป็นส่วนน้อยเมื่อเทียบกับการทำนา

ขอบเขตและปริมาณของปัญหา พื้นที่เป้าหมาย กลุ่มเป้าหมาย

ประชาชนส่วนใหญ่ในเขตองค์การบริหารส่วนตำบลหัวเรือ มีอาชีพหลัก คือ การทำนาและปลูกพืชไร่ รองลงมาเป็นอาชีพรับจ้าง ขอบเขตและปริมาณของปัญหา หรือกลุ่มเป้าหมาย ก็ยังเป็นกลุ่มเกษตรกรเป็นส่วนใหญ่ ฉะนั้น อาจรวมกลุ่มกับผู้เชี่ยวชาญ ราษฎรชาวบ้าน ในการพัฒนาภาคการเกษตร มาให้ความรู้ทำความเข้าใจ

การคาดการณ์แนวโน้มในอนาคต : ภาคการเกษตรเป็นสิ่งที่สำคัญที่จะต้องดำเนินการพัฒนา จะต้องจัดทำโครงการ/กิจกรรมที่เน้นหนักในภาคเกษตรกรรมให้มากขึ้น

ความต้องการของประชาชน

๑. การประกันราคาผลผลิตทางการเกษตร
๒. ส่งเสริม/สนับสนุนกลุ่มอาชีพต่างๆ
๓. จัดหาแหล่งเงินทุนเพื่อการเกษตร
๔. ขุดลอกหนองน้ำสำหรับกักเก็บน้ำเพื่อการเกษตร

ค. ด้านสังคม การศึกษา ศาสนาและวัฒนธรรม

สังคมโดยรวมภายในองค์การบริหารส่วนตำบลหัวเรือ ยังเป็นสังคมชนบท เป็นสังคมระบบอุปถัมภ์ สำหรับปัญหาสังคม ได้แก่ ปัญหายาเสพติดในชุมชน ปัญหาอพยพแรงงานเข้ากรุงเทพฯ ทำให้เกิดปัญหาต่างๆตามมามากมาย ปัญหาสวัสดิการของผู้สูงอายุ/ผู้พิการ/ผู้ด้อยโอกาส/ผู้ป่วยเอดส์ เป็นต้น

ขอบเขตและปริมาณของปัญหา พื้นที่เป้าหมาย กลุ่มเป้าหมาย

๑. เด็กและเยาวชนขาดการปลูกจิตสำนึกในด้านคุณธรรม จริยธรรม รักบ้านเกิด ประชาชนในพื้นที่ส่วนใหญ่ อายุระหว่าง ๑๘-๓๕ ปีอยู่นอกพื้นที่ ไปศึกษาเล่าเรียนหรือไปทำงานที่อื่น

๒. ปัญหายาเสพติด กลุ่มเสี่ยงส่วนใหญ่จะมาจากลูกหลานในชุมชน/หมู่บ้าน

การคาดการณ์แนวโน้มในอนาคต : การปลูกฝังจิตสำนึกที่ดี เรื่องคุณธรรม จริยธรรม ให้เด็กและเยาวชนเล็งเห็นความสำคัญในถิ่นที่อยู่ บ้านเกิด ส่งเสริมและสนับสนุนให้คนในชุมชนมีรายได้เพิ่มอย่างยั่งยืนลดค่าใช้จ่ายสร้างความเข้มแข็งให้ชุมชนสามารถพึ่งพาตนเองได้

ความต้องการของประชาชน

ประชาชนต้องการมีคุณภาพชีวิตที่ดี ได้รับการบริการสาธารณะอย่างทั่วถึงและเป็นธรรม เด็กเยาวชนได้รับการปลูกฝังคุณธรรม จริยธรรม มีความสนใจในประเพณีของท้องถิ่นอันดีงาม และสถานที่เล่นกีฬา ออกกำลังกาย และนันทนาการอย่างเพียงพอ

ง. ด้านการบริหาร

สำหรับปัญหาทางการเมือง การบริหาร ได้แก่ ปัญหาประชาชนขาดความรู้ในการเมือง การบริหาร ประชาชนขาดการมีส่วนร่วมทางการเมือง การบริหารอย่างจริงจัง

ขอบเขตและปริมาณของปัญหา พื้นที่เป้าหมาย กลุ่มเป้าหมาย

ประชาชนขาดความตระหนัก ความกระตือรือร้น ในการที่จะร่วมกิจกรรมทางการเมือง การบริหารงาน เช่น การประชาคม การเข้าร่วมประชุม อบรม หรือการให้ความรู้ในด้านต่างๆ

การคาดการณ์แนวโน้มในอนาคต : จัดอบรมแกนนำในชุมชน/หมู่บ้าน และส่งเสริมให้ประชาชนมีส่วนร่วมทางการเมืองและการบริหารงานขององค์การบริหารส่วนตำบลหัวเรือ ส่วนเรื่องบุคลากรขององค์การบริหารส่วนตำบลหัวเรือ จัดให้มีอบรมเพื่อเพิ่มประสิทธิภาพและมีทัศนคติที่ดีในการทำงาน

ความต้องการของประชาชน : สร้างความตระหนักให้ประชาชนเล็งเห็นความสำคัญของการมีส่วนร่วมทางการเมืองและการบริหารและสนใจที่จะเข้าร่วมกิจกรรมที่ทางองค์การบริหารส่วนตำบลจัดขึ้น และผู้บริหาร บุคลากรขององค์การบริหารส่วนตำบลหัวเรือ ได้รับการพัฒนาสามารถปฏิบัติงานอย่างมีประสิทธิภาพ มีการบริการที่ดี สะดวกและรวดเร็ว

ส่วนที่ ๓

การนำแผนพัฒนาท้องถิ่นไปสู่การปฏิบัติ

๑. ยุทธศาสตร์การพัฒนาและแผนงาน

ที่	ยุทธศาสตร์	ด้าน	แผนงาน	หน่วยงาน รับผิดชอบหลัก	หน่วยงาน สนับสนุน
๑	ยุทธศาสตร์การพัฒนาด้านเศรษฐกิจ	บริการชุมชนและสังคม	-แผนงานสร้างความเข้มแข็งของชุมชน -แผนงานสังคมสงเคราะห์ -แผนงานเคหะและชุมชน	สำนักงานปลัด กองสวัสดิการฯ	ทุกสำนัก/กอง อบต.หัวเรือ
๒	ยุทธศาสตร์การพัฒนาทรัพยากรธรรมชาติและสิ่งแวดล้อม	บริการชุมชนและสังคม	-แผนงานเคหะและชุมชน	กองช่าง สำนักงานปลัด	
		การเศรษฐกิจ	-แผนงานการเกษตร		
๓	ยุทธศาสตร์การพัฒนาคุณภาพชีวิต	บริการชุมชนและสังคม	-แผนงานสาธารณสุข -แผนงานสังคมสงเคราะห์ -แผนงานสร้างความเข้มแข็งของชุมชน -แผนงานศาสนา วัฒนธรรมและนันทนาการ -แผนงานการศึกษา	สำนักงานปลัด กองสวัสดิการฯ กองการศึกษาฯ	
		การดำเนินงานอื่น	-แผนงานงบกลาง		
๔	ยุทธศาสตร์โครงสร้างพื้นฐาน	บริการชุมชนและสังคม	-แผนงานเคหะและชุมชน -แผนงานอุตสาหกรรมและการโยธา	กองช่าง	
๕	ยุทธศาสตร์การบริหารจัดการบ้านเมืองที่ดีแบบมีส่วนร่วม	บริหารทั่วไป	-แผนงานบริหารงานทั่วไป -แผนงานรักษาความสงบภายใน -แผนงานบริหารงานคลัง	สำนักงานปลัด กองสวัสดิการฯ กองการศึกษาฯ กองคลัง	
		บริการชุมชนและสังคม	-แผนงานการศึกษา -แผนงานสร้างความเข้มแข็งของชุมชน		
รวม	๕ ยุทธศาสตร์	๔ ด้าน	๑๒ แผนงาน	๕ สำนัก/กอง	

ยุทธศาสตร์และแนวทางการพัฒนา

องค์การบริหารส่วนตำบลหัวเรือ

(บัญชีโครงการพัฒนาพัฒนาท้องถิ่นสี่ปี พ.ศ. ๒๕๖๖-๒๕๗๐)

บัญชีสรุปโครงการพัฒนา

แผนพัฒนาท้องถิ่น(พ.ศ. ๒๕๖๖-๒๕๗๐)

แบบ ผ๐๑

องค์การบริหารส่วนตำบลหัวเรือ อำเภอเมืองอุบลราชธานี จังหวัดอุบลราชธานี

ยุทธศาสตร์	ปี ๒๕๖๖		ปี ๒๕๖๗		ปี ๒๕๖๘		ปี ๒๕๖๙		ปี ๒๕๗๐		รวม ๕ ปี	
	จำนวนโครงการ	งบประมาณ	จำนวนโครงการ	งบประมาณ	จำนวนโครงการ	งบประมาณ	จำนวนโครงการ	งบประมาณ	จำนวนโครงการ	งบประมาณ	จำนวนโครงการ	งบประมาณ
๑. ยุทธศาสตร์การพัฒนาด้านเศรษฐกิจ												
๑.๑ แผนงานสร้างความเข้มแข็งของชุมชน	๑	๕๐,๐๐๐	๑	๕๐,๐๐๐	๑	๕๐,๐๐๐	๑	๕๐,๐๐๐	๑	๕๐,๐๐๐	๕	๒๕๐,๐๐๐
๑.๓ แผนงานเคหะและชุมชน	๑	๑๕๐,๐๐๐	๑	๑๕๐,๐๐๐	๑	๑๕๐,๐๐๐	๑	๑๕๐,๐๐๐	๑	๑๕๐,๐๐๐	๕	๗๕๐,๐๐๐
รวม	๒	๒๐๐,๐๐๐	๒	๒๐๐,๐๐๐	๒	๒๐๐,๐๐๐	๒	๒๐๐,๐๐๐	๒	๒๐๐,๐๐๐	๑๐	๑,๐๐๐,๐๐๐
๒.ยุทธศาสตร์การพัฒนาทรัพยากรธรรมชาติและสิ่งแวดล้อม												
๒.๒ แผนงานการเกษตร	๙	๘๙๐,๐๐๐	๖	๓๕๐,๐๐๐	๖	๓๕๐,๐๐๐	๗	๘๖๐,๐๐๐	๙	๖๕๐,๐๐๐	๓๗	๓,๑๐๐,๐๐๐
รวม	๙	๘๙๐,๐๐๐	๖	๓๕๐,๐๐๐	๖	๓๕๐,๐๐๐	๗	๘๖๐,๐๐๐	๙	๖๕๐,๐๐๐	๓๗	๓,๑๐๐,๐๐๐

บัญชีสรุปโครงการพัฒนา

แผนพัฒนาท้องถิ่น (พ.ศ. ๒๕๖๖-๒๕๗๐)

องค์การบริหารส่วนตำบลหัวเรือ อำเภอเมืองอุบลราชธานี จังหวัดอุบลราชธานี

ยุทธศาสตร์	ปี ๒๕๖๖		ปี ๒๕๖๗		ปี ๒๕๖๘		ปี ๒๕๖๙		ปี ๒๕๗๐		รวม ๕ ปี	
	จำนวนโครงการ	งบประมาณ	จำนวนโครงการ	งบประมาณ	จำนวนโครงการ	งบประมาณ	จำนวนโครงการ	งบประมาณ	จำนวนโครงการ	งบประมาณ	จำนวนโครงการ	งบประมาณ
๓. ยุทธศาสตร์การพัฒนาคูณภาพชีวิต												
๓.๑ แผนงานสาธารณสุข	๕	๔๙๕,๐๐๐	๕	๔๙๕,๐๐๐	๕	๔๙๕,๐๐๐	๕	๔๙๕,๐๐๐	๕	๔๙๕,๐๐๐	๒๕	๒,๔๗๕,๐๐๐
๓.๒ แผนงานสังคมสงเคราะห์	๓	๘๐,๐๐๐	๑	๔๐,๐๐๐	๒	๖๐,๐๐๐	๒	๖๐,๐๐๐	๑	๔๐,๐๐๐	๙	๒๘๐,๐๐๐
๓.๓ แผนงานสร้างความเข้มแข็งของชุมชน	๒	๔๐,๐๐๐	๒	๔๐,๐๐๐	๒	๔๐,๐๐๐	๒	๔๐,๐๐๐	๒	๔๐,๐๐๐	๑๐	๒๐๐,๐๐๐
๓.๔ แผนงานศาสนาวัฒนธรรมและนันทนาการ	๘	๕๖๐,๐๐๐	๘	๕๖๐,๐๐๐	๘	๕๖๐,๐๐๐	๘	๕๖๐,๐๐๐	๘	๕๖๐,๐๐๐	๔๐	๒,๘๐๐,๐๐๐
๓.๕ แผนงานการศึกษา	๑๐	๓,๘๔๓,๕๐๐	๑๐	๓,๘๔๓,๕๐๐	๑๐	๓,๘๔๓,๕๐๐	๑๐	๓,๘๔๓,๕๐๐	๑๐	๓,๘๔๓,๕๐๐	๕๐	๑๙,๒๑๗,๕๐๐
รวม	๒๘	๕,๐๑๘,๕๐๐	๒๖	๔,๙๗๘,๕๐๐	๒๗	๔,๙๗๘,๕๐๐	๒๗	๔,๙๗๘,๕๐๐	๒๖	๔,๙๗๘,๕๐๐	๑๓๔	๒๔,๙๗๒,๕๐๐
๔.ยุทธศาสตร์โครงสร้างพื้นฐาน												
๔.๑ แผนงานเคหะและชุมชน	๑	๑๐๐,๐๐๐	๑	๑๐๐,๐๐๐	๑	๑๐๐,๐๐๐	๑	๑๐๐,๐๐๐	๑	๑๐๐,๐๐๐	๕	๕๐๐,๐๐๐
๔.๒ แผนงานอุตสาหกรรมและการโยธา	๒	๖๕๐,๐๐๐	๒	๖๐๐,๐๐๐	๒	๖๕๐,๐๐๐	๒	๖๓๐,๐๐๐	๒	๕๙๐,๐๐๐	๑๐	๓,๑๒๐,๐๐๐
รวม	๓	๗๕๐,๐๐๐	๓	๗๐๐,๐๐๐	๓	๗๕๐,๐๐๐	๓	๗๓๐,๐๐๐	๓	๖๙๐,๐๐๐	๑๕	๓,๖๒๐,๐๐๐

บัญชีสรุปโครงการพัฒนา

แผนพัฒนาท้องถิ่น (พ.ศ. ๒๕๖๖-๒๕๗๐)

องค์การบริหารส่วนตำบลหัวเรือ อำเภอเมืองอุบลราชธานี จังหวัดอุบลราชธานี

ยุทธศาสตร์	ปี ๒๕๖๖		ปี ๒๕๖๗		ปี ๒๕๖๘		ปี ๒๕๖๙		ปี ๒๕๗๐		รวม ๕ ปี	
	จำนวนโครงการ	งบประมาณ	จำนวนโครงการ	งบประมาณ	จำนวนโครงการ	งบประมาณ	จำนวนโครงการ	งบประมาณ	จำนวนโครงการ	งบประมาณ	จำนวนโครงการ	งบประมาณ
๕. ยุทธศาสตร์การบริหารจัดการบ้านเมืองที่ดี แบบมีส่วนร่วม												
๕.๑ แผนงานบริหารงานทั่วไป	๔	๕๗๐,๐๐๐	๓	๕๕๐,๐๐๐	๓	๕๕๐,๐๐๐	๓	๕๕๐,๐๐๐	๔	๕๗๐,๐๐๐	๑๗	๒,๗๙๐,๐๐๐
๕.๒ แผนงานรักษาความสงบภายใน	๘	๙๘๙,๐๐๐	๕	๗๕๙,๐๐๐	๖	๙๘๑,๐๐๐	๕	๘๓๑,๐๐๐	๖	๙๘๑,๐๐๐	๓๐	๔,๕๔๑,๐๐๐
๕.๔ แผนงานการศึกษา	๑	๕๐,๐๐๐	๑	๕๐,๐๐๐	๑	๕๐,๐๐๐	๑	๕๐,๐๐๐	๑	๕๐,๐๐๐	๕	๒๕๐,๐๐๐
๕.๕ แผนงานสร้างความเข้มแข็งของชุมชน	๒	๓๕,๐๐๐	๓	๙๕,๐๐๐	๒	๓๕,๐๐๐	๒	๓๕,๐๐๐	๒	๓๕,๐๐๐	๑๑	๒๓๕,๐๐๐
รวม	๑๕	๑,๖๙๔,๐๐๐	๑๒	๑,๔๕๔,๐๐๐	๑๒	๑,๖๑๖,๐๐๐	๑๑	๑,๔๖๖,๐๐๐	๑๓	๑,๖๓๖,๐๐๐	๖๓	๗,๘๑๖,๐๐๐
รวมทั้งสิ้น	๕๗	๘,๕๐๒,๕๐๐	๔๙	๗,๖๘๒,๕๐๐	๕๐	๗,๙๑๔,๕๐๐	๕๐	๘,๒๕๔,๕๐๐	๕๓	๘,๑๕๔,๕๐๐	๒๕๙	๔๐,๕๐๘,๕๐๐

บัญชีสรุปโครงการพัฒนา
ที่นำมาจากแผนพัฒนาหมู่บ้าน

๔๔

แบบ ผ ๐๑/๑

องค์การบริหารส่วนตำบลหัวเรือ อำเภอมืองอุบลราชธานี จังหวัดอุบลราชธานี

โครงการพัฒนาที่นำมาจาก แผนพัฒนาหมู่บ้านและแผนพัฒนา ชุมชน	ปี ๒๕๖๖		ปี ๒๕๖๗		ปี ๒๕๖๘		ปี ๒๕๖๙		ปี ๒๕๗๐		รวม ๕ ปี	
	จำนวน โครงการ	งบประมาณ	จำนวน โครงการ	งบประมาณ	จำนวน โครงการ	งบประมาณ	จำนวน โครงการ	งบประมาณ	จำนวน โครงการ	งบประมาณ	จำนวน โครงการ	งบประมาณ
บ้านหัวเรือ หมู่ที่ ๑	๓	๔๑๐,๐๐๐	๑	๒๕๐,๐๐๐	๑	๑๕๐,๐๐๐	๑	๒๕๐,๐๐๐	๑	๑๐๐,๐๐๐	๗	๑,๑๖๐,๐๐๐
บ้านหนองมูก หมู่ที่ ๒	๕	๓๒๐,๐๐๐	๔	๓๙๐,๐๐๐	๓	๒๘๐,๐๐๐	๒	๒๕๐,๐๐๐	๒	๔๕๐,๐๐๐	๑๖	๑,๖๙๐,๐๐๐
บ้านหัวเรือ หมู่ที่ ๓	๓	๕๙๐,๐๐๐	๓	๘๐๐,๐๐๐	๓	๖๕๐,๐๐๐	๒	๕๐๐,๐๐๐	๑	๒๕๐,๐๐๐	๑๒	๒,๗๙๐,๐๐๐
บ้านหนองจอก หมู่ที่ ๔	๗	๕๘๒,๐๐๐	๕	๖๓๐,๐๐๐	๕	๙๕๐,๐๐๐	๖	๖๖๔,๐๐๐	๖	๗๙๒,๐๐๐	๒๙	๓,๖๑๘,๐๐๐
บ้านหนองยาง หมู่ที่ ๕	๒	๖๐๐,๐๐๐	๑๓	๒,๘๑๐,๐๐๐	๙	๒,๑๕๐,๐๐๐	๖	๑,๕๑๐,๐๐๐	๑๒	๒,๗๐๐,๐๐๐	๔๒	๙,๗๗๐,๐๐๐
บ้านหนองเม็ก หมู่ที่ ๖	๕	๘๔๕,๐๐๐	๖	๙๓๐,๐๐๐	๔	๘๒๐,๐๐๐	๓	๕๓๐,๐๐๐	๖	๑,๓๘๐,๐๐๐	๒๔	๔,๕๐๕,๐๐๐
บ้านสำราญ หมู่ที่ ๗	๔	๓๗๕,๐๐๐	๔	๔๕๐,๐๐๐	๓	๔๕๐,๐๐๐	๔	๕๕๐,๐๐๐	๓	๓๕๐,๐๐๐	๑๘	๒,๑๗๕,๐๐๐
บ้านหนองจำนงค์ หมู่ที่ ๘	๕	๑,๖๐๐,๐๐๐	๓	๘๐๐,๐๐๐	๓	๔๒๐,๐๐๐	๓	๔๕๐,๐๐๐	๕	๖๕๐,๐๐๐	๑๙	๓,๙๒๐,๐๐๐
บ้านค้อ หมู่ที่ ๙	๓	๓๕๐,๐๐๐	๒	๔๐๐,๐๐๐	๑	๒๕๐,๐๐๐	๔	๗๕๐,๐๐๐	๒	๔๐๐,๐๐๐	๑๒	๒,๑๕๐,๐๐๐
บ้านอัน หมู่ที่ ๑๐	๕	๗๐๐,๐๐๐	๗	๑,๑๐๐,๐๐๐	๕	๘๐๐,๐๐๐	๕	๗๕๐,๐๐๐	๔	๘๐๐,๐๐๐	๒๖	๔,๑๕๐,๐๐๐
บ้านหัวเรือ หมู่ที่ ๑๑	๓	๕๕๐,๐๐๐	๖	๑,๒๕๐,๐๐๐	๗	๑,๔๐๐,๐๐๐	๖	๑,๑๕๐,๐๐๐	๗	๑,๓๕๐,๐๐๐	๒๙	๕,๗๐๐,๐๐๐
บ้านหนองก่าน หมู่ที่ ๑๒	๔	๔๓๐,๐๐๐	๓	๕๐๐,๐๐๐	๘	๖๙๐,๐๐๐	๙	๑,๗๘๐,๐๐๐	๖	๖๔๐,๐๐๐	๓๐	๔,๐๔๐,๐๐๐
บ้านทุ่งหนองพอก หมู่ที่ ๑๓	๕	๕๗๐,๐๐๐	๓	๕๕๐,๐๐๐	๖	๑,๐๑๕,๐๐๐	๖	๑,๑๗๕,๐๐๐	๕	๑,๑๐๐,๐๐๐	๒๕	๔,๔๑๐,๐๐๐
บ้านหนองจิก หมู่ที่ ๑๔	๔	๙๐๐,๐๐๐	๔	๖๙๐,๐๐๐	๔	๑,๐๐๐,๐๐๐	๓	๖๕๐,๐๐๐	๔	๗๙๐,๐๐๐	๑๙	๔,๐๓๐,๐๐๐
บ้านทุ่งขามหนือ หมู่ที่ ๑๕	๖	๖๑๕,๐๐๐	๕	๗๖๐,๐๐๐	๔	๓๒๐,๐๐๐	๔	๔๘๐,๐๐๐	๔	๗๕๐,๐๐๐	๒๓	๒,๙๒๕,๐๐๐
บ้านหัวเรือทอง หมู่ที่ ๑๖	๓	๔๓๐,๐๐๐	๒	๒๓๐,๐๐๐	๕	๑,๐๐๐,๐๐๐	๖	๑,๔๕๐,๐๐๐	๖	๔,๔๗๐,๐๐๐	๒๒	๔,๔๗๐,๐๐๐
รวมทั้งสิ้น	๖๗	๙,๘๖๗,๐๐๐	๗๑	๑๒,๕๔๐,๐๐๐	๗๑	๑๒,๓๔๕,๐๐๐	๗๐	๑๒,๘๘๙,๐๐๐	๗๔	๑๖,๙๗๒,๐๐๐	๓๕๓	๖๑,๕๐๓,๐๐๐

รายละเอียดโครงการพัฒนา

แผนพัฒนาท้องถิ่น (พ.ศ. ๒๕๖๖-๒๕๗๐)

องค์การบริหารส่วนตำบลหัวเรือ อำเภอเมืองอุบลราชธานี จังหวัดอุบลราชธานี

ก. ยุทธศาสตร์จังหวัดที่ ๒ ส่งเสริมการค้าการลงทุนและการท่องเที่ยว

ข. ยุทธศาสตร์การพัฒนาขององค์กรปกครองส่วนท้องถิ่นในเขตจังหวัด การวางแผนส่งเสริมการลงทุนพาณิชย์กรรม และการท่องเที่ยว

๑. ยุทธศาสตร์การพัฒนาด้านเศรษฐกิจ

๑.๑ แผนงาน สร้างความเข้มแข็งของชุมชน

ที่	โครงการ	วัตถุประสงค์	เป้าหมาย(ผลผลิตของโครงการ)	งบประมาณ					ตัวชี้วัด(KPI)	ผลที่คาดว่าจะได้รับ	หน่วยงานที่รับผิดชอบหลัก
				๒๕๖๖ (บาท)	๒๕๖๗ (บาท)	๒๕๖๘ (บาท)	๒๕๖๙ (บาท)	๒๕๗๐ (บาท)			
๑	โครงการฝึกอบรมอาชีพระยะสั้นให้กับประชาชนตำบลหัวเรือ	เพื่อส่งเสริมให้ประชาชนตำบลหัวเรือมีความรู้ในการประกอบอาชีพเกิดการสร้างงานสร้างรายได้	กลุ่มแม่บ้านและประชาชนในตำบลหัวเรือ จำนวน ๓๐ คน	๕๐,๐๐๐	๕๐,๐๐๐	๕๐,๐๐๐	๕๐,๐๐๐	๕๐๐๐๐	กลุ่มแม่บ้านและประชาชนได้รับการฝึกอบรมอาชีพ	ประชาชนตำบลหัวเรือมีความรู้ในการประกอบอาชีพ เกิดการสร้างงานสร้างรายได้	กองสวัสดิการสังคม

๑. ยุทธศาสตร์การพัฒนาด้านเศรษฐกิจ

๑.๓ แผนงาน เศรษฐกิจและชุมชน

ที่	โครงการ	วัตถุประสงค์	เป้าหมาย(ผลผลิตของโครงการ)	งบประมาณ					ตัวชี้วัด(KPI)	ผลที่คาดว่าจะได้รับ	หน่วยงานที่รับผิดชอบหลัก
				๒๕๖๖ (บาท)	๒๕๖๗ (บาท)	๒๕๖๘ (บาท)	๒๕๖๙ (บาท)	๒๕๗๐ (บาท)			
๑	ปรับปรุงตลาดสดหัวเรือ	เพื่อให้ตลาดได้มาตรฐานการบริหารจัดการที่ดี	๑ แห่ง	๑๕๐,๐๐๐	๑๕๐,๐๐๐	๑๕๐,๐๐๐	๑๕๐,๐๐๐	๑๕๐,๐๐๐	ร้อยละ๘๐ ตลาดได้มาตรฐานขึ้น	ตลาดสะอาด มีมาตรฐานการบริหารจัดการที่ดี	กองช่าง

รายละเอียดโครงการพัฒนา
แผนพัฒนาท้องถิ่น (พ.ศ. ๒๕๖๖-๒๕๗๐)

๔๗
แบบ ผ.๐๒

องค์การบริหารส่วนตำบลหัวเรือ อำเภอเมืองอุบลราชธานี จังหวัดอุบลราชธานี

- ก. ยุทธศาสตร์จังหวัดที่ ๔ บริหารจัดการทรัพยากรธรรมชาติและสิ่งแวดล้อม
- ข. ยุทธศาสตร์การพัฒนาขององค์กรปกครองส่วนท้องถิ่นในเขตจังหวัด การจัดการทรัพยากรธรรมชาติและสิ่งแวดล้อม
๒. ยุทธศาสตร์การพัฒนาทรัพยากรธรรมชาติและสิ่งแวดล้อม
- ๒.๑ แผนงาน การเกษตร

ที่	โครงการ	วัตถุประสงค์	เป้าหมาย(ผลผลิตของโครงการ)	งบประมาณ					ตัวชี้วัด(KPI)	ผลที่คาดว่าจะได้รับ	หน่วยงานที่รับผิดชอบหลัก
				๒๕๖๖ (บาท)	๒๕๖๗ (บาท)	๒๕๖๘ (บาท)	๒๕๖๙ (บาท)	๒๕๗๐ (บาท)			
๑	ก่อสร้างฝายกั้นน้ำคอนกรีตเสริมเหล็กลำห้วยบัวบัวทางทิศตะวันออก บ้านหัวเรือ หมู่ที่ ๑	เพื่อให้คลองน้ำไม่ตื้นเขินและมีน้ำใช้ทำการเกษตรได้ตลอดปี - ปราศจากวัชพืชในแหล่งน้ำ	หมู่ที่ ๑	-	-	-	-	๑๐๐,๐๐๐	ร้อยละ๙๕ แก้ไขปัญหาการขาดแคลนน้ำได้	เกษตรกรมีแหล่งน้ำในการทำการเกษตรอย่างเพียงพอ	กองช่าง
๒	ซ่อมแซมฝายกั้นน้ำบริเวณบ้านนางช่วย แก่นกอ บ้านหัวเรือ หมู่ที่ ๑	เพื่อให้คลองน้ำไม่ตื้นเขินและมีน้ำใช้ทำการเกษตรได้ตลอดปี - ปราศจากวัชพืชในแหล่งน้ำ	หมู่ที่ ๑	๑๐,๐๐๐	-	-	-	-	ร้อยละ๙๕ แก้ไขปัญหาการขาดแคลนน้ำได้	เกษตรกรมีแหล่งน้ำในการทำการเกษตรอย่างเพียงพอ	กองช่าง

๒. ยุทธศาสตร์การพัฒนาทรัพยากรธรรมชาติและสิ่งแวดล้อม

๔๘

๒.๑ แผนงาน การเกษตร

แบบ ผ.๐๒

ที่	โครงการ	วัตถุประสงค์	เป้าหมาย(ผลผลิตของโครงการ)	งบประมาณ					ตัวชี้วัด(KPI)	ผลที่คาดว่าจะได้รับ	หน่วยงานที่รับผิดชอบหลัก
				๒๕๖๖ (บาท)	๒๕๖๗ (บาท)	๒๕๖๘ (บาท)	๒๕๖๙ (บาท)	๒๕๗๐ (บาท)			
๓	ก่อสร้างฝายกั้นน้ำคอนกรีตเสริมเหล็กลำห้วยบัวบัวบ้านหนองยาง หมู่ที่ ๕	เพื่อให้คลองน้ำไม่ตื้นเขินและ มีน้ำใช้ทำการเกษตรได้ตลอดปี - ปราศจากวัชพืชในแหล่งน้ำ	หมู่ที่ ๕	-	-	-	-	๑๐๐,๐๐๐	ร้อยละ๙๕ แก่ไขปัญหาการขาดแคลนน้ำได้	เกษตรกรมีแหล่งน้ำในการทำการเกษตรอย่างเพียงพอ	กองช่าง
๔	โครงการขุดลอกหนองน้ำสาธารณะ(หนองจำนั๊ก)บ้านหนองจำนั๊ก หมู่ที่ ๘	เพื่อให้คลองน้ำไม่ตื้นเขินและ มีน้ำใช้ทำการเกษตรได้ตลอดปี - ปราศจากวัชพืชในแหล่งน้ำ	หมู่ที่ ๘	๕๐๐,๐๐๐	-	-	-	-	ร้อยละ๙๐ ประชาชนได้รับประโยชน์	ประชาชนสามารถใช้ประโยชน์จากแหล่งน้ำได้มากขึ้น	กองช่าง
๕	ก่อสร้างฝายกั้นน้ำ(ฝายแม่ว)ร่องน้ำหนองจำนั๊ก หมู่ที่ ๘	เพื่อให้คลองน้ำไม่ตื้นเขินและ มีน้ำใช้ทำการเกษตรได้ตลอดปี - ปราศจากวัชพืชในแหล่งน้ำ	หมู่ที่ ๕	-	-	-	-	๑๐๐,๐๐๐	ร้อยละ๙๕ แก่ไขปัญหาการขาดแคลนน้ำได้	เกษตรกรมีแหล่งน้ำในการทำการเกษตรอย่างเพียงพอ	กองช่าง

๒. ยุทธศาสตร์การพัฒนาทรัพยากรธรรมชาติและสิ่งแวดล้อม

๒.๑ แผนงาน การเกษตร

ที่	โครงการ	วัตถุประสงค์	เป้าหมาย(ผลผลิตของโครงการ)	งบประมาณ					ตัวชี้วัด(KPI)	ผลที่คาดว่าจะได้รับ	หน่วยงานที่รับผิดชอบหลัก
				๒๕๖๖ (บาท)	๒๕๖๗ (บาท)	๒๕๖๘ (บาท)	๒๕๖๙ (บาท)	๒๕๗๐ (บาท)			
๖	โครงการขุดลอกหนองน้ำสาธารณะ(หนองไฮ) บ้านหนองก่าน หมู่ที่ ๑๒	เพื่อให้คลองน้ำไม่ตื้นเขินและ มีน้ำใช้ทำการเกษตรได้ตลอดปี - ปราศจากวัชพืชในแหล่งน้ำ	หมู่ที่ ๑๒	-	-	-	๕๐๐,๐๐๐	-	ร้อยละ๙๐ ประชาชนได้รับประโยชน์	ประชาชนสามารถใช้ประโยชน์จากแหล่งน้ำได้มากขึ้น	กองช่าง
๗	โครงการสำรวจที่สาธารณประโยชน์	เพื่อให้ทราบแนวเขตที่สาธารณประโยชน์ที่ชัดเจน	ตำบลหัวเรือ	๑๐๐,๐๐๐	๑๐๐,๐๐๐	๑๐๐,๐๐๐	๑๐๐,๐๐๐	๑๐๐,๐๐๐	ร้อยละ๖๕ทำให้ทราบที่สาธารณประโยชน์	ทำให้ทราบว่าในตำบลหัวเรือมีที่สาธารณประโยชน์ที่ชัดเจน	สำนักงานปลัด
๘	โครงการส่งเสริมประชาชนน้อมนำหลักปรัชญาเศรษฐกิจพอเพียงภายใต้กิจกรรม "ชาวตำบลหัวเรือ น้อมนำคำพ่อสอน"	เพื่อส่งเสริมประชาชนลดรายจ่ายเพิ่มรายได้ในครัวเรือน	อบต.หัวเรือ	๓๐,๐๐๐	-	-	-	-	ร้อยละ๗๐ ประชาชนลดรายจ่ายเพิ่มรายได้ในครัวเรือน	ส่งเสริมประชาชนลดรายจ่ายเพิ่มรายได้ในครัวเรือน	สำนักงานปลัด
๙	โครงการกำจัดผักตบชวาและวัชพืชในแหล่งน้ำสาธารณะ	เพื่อให้เกิดการปรับปรุงสภาพแหล่งน้ำสาธารณะในตำบลหัวเรือ	แหล่งน้ำสาธารณะ	๓๐,๐๐๐	๓๐,๐๐๐	๓๐,๐๐๐	๓๐,๐๐๐	๓๐,๐๐๐	ร้อยละ๘๐ ทำสามารถกำจัดผักตบชวาและวัชพืชได้	ประชาชนสามารถใช้ประโยชน์จากแหล่งน้ำได้มากขึ้น	สำนักงานปลัด

๒. ยุทธศาสตร์การพัฒนาทรัพยากรธรรมชาติและสิ่งแวดล้อม

๕๐

๒.๒ แผนงาน การเกษตร

แบบ ผ ๐๒

ที่	โครงการ	วัตถุประสงค์	เป้าหมาย(ผลผลิตของโครงการ)	งบประมาณ					ตัวชี้วัด(KPI)	ผลที่คาดว่าจะได้รับ	หน่วยงานที่รับผิดชอบหลัก
				๒๕๖๖ (บาท)	๒๕๖๗ (บาท)	๒๕๖๘ (บาท)	๒๕๖๙ (บาท)	๒๕๗๐ (บาท)			
๑๐	โครงการรกรน้ำ รกรป่า รกรแผ่นดิน	เพื่อให้ประชาชนได้รู้จักรักษาทรัพยากรทางธรรมชาติ	๑๖ หมู่บ้าน	๗๐,๐๐๐	๗๐,๐๐๐	๗๐,๐๐๐	๗๐,๐๐๐	๗๐,๐๐๐	ดำเนินโครงการอย่างน้อยปีละ ๑ ครั้ง	ประชาชนในพื้นที่รู้จักรักษาทรัพยากรทางธรรมชาติ	สำนักปลัด
๑๑	โครงการสร้างจิตสำนึกให้แก่ประชาชนในการรักษาทรัพยากรธรรมชาติและสิ่งแวดล้อม	เพื่อสร้างจิตสำนึกให้แก่ประชาชนในการรักษาทรัพยากรธรรมชาติและสิ่งแวดล้อม	ตำบลหัวเรือ	๒๐,๐๐๐	๒๐,๐๐๐	๒๐,๐๐๐	๒๐,๐๐๐	๒๐,๐๐๐	ดำเนินโครงการอย่างน้อยปีละ ๑ ครั้ง	ประชาชนในตำบลหัวเรือรู้จักการรักษาทรัพยากรธรรมชาติและสิ่งแวดล้อม	สำนักปลัด
๑๒	ขุดลอกแหล่งน้ำสาธารณะหนองหัวลิง	เพื่อให้เกิดการปรับปรุงสภาพแหล่งน้ำสาธารณะ	หมู่ที่ ๑๖	๑๐๐,๐๐๐	๑๐๐,๐๐๐	๑๐๐,๐๐๐	๑๐๐,๐๐๐	๑๐๐,๐๐๐	ร้อยละ ๘๐ ทำสามารถกำจัดฝัดตบขาวและวัชพืชได้	ประชาชนสามารถใช้ประโยชน์จากแหล่งน้ำได้มากขึ้น	กองช่าง
๑๓	โครงการอนุรักษ์พันธุกรรมพืชอันเนื่องมาจากพระราชดำริสมเด็จพระกนิษฐาธิราชเจ้ากรมสมเด็จพระเทพรัตนราชสุดาฯสยามบรมราชชนนี	เพื่อเป็นการคุ้มครองดูแล บำรุงรักษาทรัพยากรธรรมชาติและสิ่งแวดล้อม	ตำบลหัวเรือ	๓๐,๐๐๐	๓๐,๐๐๐	๓๐,๐๐๐	๓๐,๐๐๐	๓๐,๐๐๐	ร้อยละ ๗๐ โครงการบรรลุวัตถุประสงค์ที่กำหนดไว้ทุกประการ	ประชาชนในพื้นที่รู้จักรักษาทรัพยากรธรรมชาติและสิ่งแวดล้อม	สำนักปลัด

รายละเอียดโครงการพัฒนา

แผนพัฒนาท้องถิ่น (พ.ศ. ๒๕๖๖-๒๕๗๐)

องค์การบริหารส่วนตำบลหัวเรือ อำเภอเมืองอุบลราชธานี จังหวัดอุบลราชธานี

๕๑

แบบ ผ. ๐๒

ก. ยุทธศาสตร์จังหวัดที่ ๑ พัฒนาคุณภาพชีวิตและส่งเสริมความเข้มแข็งของชุมชน

ข. ยุทธศาสตร์การพัฒนาขององค์กรปกครองส่วนท้องถิ่นในเขตจังหวัด การพัฒนาคุณภาพชีวิต

๓. ยุทธศาสตร์การพัฒนาคุณภาพชีวิต

๓.๑ แผนงาน สาธารณสุข

ที่	โครงการ	วัตถุประสงค์	เป้าหมาย(ผลผลิตของโครงการ)	งบประมาณ					ตัวชี้วัด(KPI)	ผลที่คาดว่าจะได้รับ	หน่วยงานที่รับผิดชอบหลัก
				๒๕๖๖ (บาท)	๒๕๖๗ (บาท)	๒๕๖๘ (บาท)	๒๕๖๙ (บาท)	๒๕๗๐ (บาท)			
๑	โครงการป้องกันและควบคุมโรคไข้เลือดออก	เพื่อป้องกันและควบคุมโรคไข้เลือดออก	ตำบลหัวเรือ	๗๐,๐๐๐	๗๐,๐๐๐	๗๐,๐๐๐	๗๐,๐๐๐	๗๐,๐๐๐	ร้อยละ๗๕ แก้ไขปัญหาโรคไข้เลือดออก	ประชาชนในตำบลหัวเรือปลอดภัยจากโรคไข้เลือดออก	สำนักปลัด
๒	สำรวจข้อมูลจำนวนสัตว์และขึ้นทะเบียนสัตว์ตามโครงการสัตว์ปลอดโรคคนปลอดภัยจากโรคพิษสุนัขบ้าตามพระปณิธาน ศ.ดร.สมเด็จพระเจ้าน้องนางเธอเจ้าฟ้าจุฬาภรณฯ	เพื่อสำรวจประชากรสุนัขและลงข้อมูลในระบบ Thairabies.net	ตำบลหัวเรือ	๑๕,๐๐๐	๑๕,๐๐๐	๑๕,๐๐๐	๑๕,๐๐๐	๑๕,๐๐๐	ร้อยละ ๘๐ สามารถขึ้นทะเบียนสัตว์ได้ทั้งตำบล	สามารถสำรวจและขึ้นทะเบียนสัตว์ได้ตามโครงการ	สำนักปลัด
๓	โครงการสัตว์ปลอดโรคคนปลอดภัย จากโรคพิษสุนัขบ้าตามพระปณิธาน ศ.ดร.สมเด็จพระเจ้าน้องนางเธอเจ้าฟ้าจุฬาภรณฯ	เพื่อป้องกันโรคพิษสุนัขบ้าและควบคุมอัตราการเพิ่มของสุนัขและแมว	ตำบลหัวเรือ	๗๐,๐๐๐	๗๐,๐๐๐	๗๐,๐๐๐	๗๐,๐๐๐	๗๐,๐๐๐	ร้อยละ ๘๕ ควบคุมโรคพิษสุนัขบ้าได้	ป้องกันโรคพิษสุนัขบ้าและควบคุมอัตราการเพิ่มของสุนัขและแมว	สำนักปลัด

๓. ยุทธศาสตร์การพัฒนาคุณภาพชีวิต

๓.๑ แผนงาน สาธารณสุข

ที่	โครงการ	วัตถุประสงค์	เป้าหมาย(ผลผลิต ของโครงการ)	งบประมาณ					ตัวชี้วัด(KPI)	ผลที่คาดว่าจะได้รับ	หน่วยงานที่ รับผิดชอบหลัก
				๒๕๖๖ (บาท)	๒๕๖๗ (บาท)	๒๕๖๘ (บาท)	๒๕๖๙ (บาท)	๒๕๗๐ (บาท)			
๔	อุดหนุนที่ทำการปกครอง จังหวัดอุบลราชธานี	เพื่อจ่ายตามโครงการ ป้องกันและปราบปรามยา เสพติดระดับจังหวัด	อำเภอเมือง	๒๐,๐๐๐	๒๐,๐๐๐	๒๐,๐๐๐	๒๐,๐๐๐	๒๐,๐๐๐	ร้อยละ๖๕ แก้ไขปัญหา เสพติดได้	ประชาชนห่างไกล จากยาเสพติด	จังหวัด
๕	อุดหนุนคณะกรรมการหมู่บ้าน โครงการพระราชดำริด้าน สาธารณสุข	เพื่อส่งเสริมการ ดำเนินงานตามโครงการ ต่าง ๆด้านสาธารณสุข	ตำบลหัวเรือ	๓๒๐,๐๐๐	๓๒๐,๐๐๐	๓๒๐,๐๐๐	๓๒๐,๐๐๐	๓๒๐,๐๐๐	ดำเนิน โครงการอย่าง น้อยปีละ๑ ครั้ง	ประชาชนในหมู่บ้าน ได้รับข้อมูลด้าน สาธารณสุข	สำนักปลัด

๓. ยุทธศาสตร์คุณภาพชีวิต

๕๓

๓.๒ แผนงาน สังคมสงเคราะห์

แบบ ผ ๐๒

ที่	โครงการ	วัตถุประสงค์	เป้าหมาย(ผลผลิตของโครงการ)	งบประมาณ					ตัวชี้วัด(KPI)	ผลที่คาดว่าจะได้รับ	หน่วยงานที่รับผิดชอบหลัก
				๒๕๖๖ (บาท)	๒๕๖๗ (บาท)	๒๕๖๘ (บาท)	๒๕๖๙ (บาท)	๒๕๗๐ (บาท)			
๑	โครงการพัฒนาคุณภาพชีวิตผู้สูงอายุตำบลหัวเรือ	เพื่อให้ผู้สูงอายุตำบลหัวเรือได้รับการพัฒนาคุณภาพชีวิตที่ดีขึ้น	จัดกิจกรรมพัฒนาคุณภาพชีวิตในด้านต่างๆให้กับผู้สูงอายุในเขตพื้นที่ตำบลหัวเรือ	๔๐,๐๐๐	๔๐,๐๐๐	๔๐,๐๐๐	๔๐,๐๐๐	๔๐,๐๐๐	ร้อยละ๗๐ของผู้สูงอายุตำบลหัวเรือได้รับการพัฒนา	ผู้สูงอายุตำบลหัวเรือมีคุณภาพชีวิตที่ดีขึ้นและรู้สึกมีคุณค่าในสังคม	กองสวัสดิการสังคม
๒	โครงการพัฒนาคุณภาพชีวิตคนพิการและผู้ด้อยโอกาส	เพื่อส่งเสริมให้คนพิการและผู้ด้อยโอกาสมีทักษะอาชีพสามารถสร้างรายได้	จัดฝึกอบรมอาชีพจำนวน ๑ หลักสูตร	๒๐,๐๐๐	-	๒๐,๐๐๐	-	-	ร้อยละ๘๐ของคนพิการและผู้ด้อยโอกาสมีความรู้และทักษะอาชีพ	คนพิการและผู้ด้อยโอกาสมีทักษะอาชีพในการสร้างรายได้	กองสวัสดิการสังคม
๓	โครงการผู้สูงอายุสุขภาพดี ชีวีเป็นสุข	เพื่อให้ผู้สูงอายุมีสุขภาพที่ดีขึ้นสามารถดูแลตนเองและใช้ชีวิตประจำวันได้	จัดฝึกอบรมให้ความรู้แก่ผู้สูงอายุจำนวน ๓๐ คน	๒๐,๐๐๐	-	-	๒๐,๐๐๐	-	ร้อยละ ๘๐ของผู้สูงอายุมีสุขภาพดีขึ้น	ผู้สูงอายุมีสุขภาพที่ดีขึ้นสามารถดูแลตนเองและใช้ชีวิตประจำวันได้ด้วยตนเอง	กองสวัสดิการสังคม

๓. ยุทธศาสตร์คุณภาพชีวิต

๓.๓ แผนงาน สร้างความเข้มแข็งของชุมชน

ที่	โครงการ	วัตถุประสงค์	เป้าหมาย(ผลผลิตของโครงการ)	งบประมาณ					ตัวชี้วัด(KPI)	ผลที่คาดว่าจะได้รับ	หน่วยงานที่รับผิดชอบหลัก
				๒๕๖๖ (บาท)	๒๕๖๗ (บาท)	๒๕๖๘ (บาท)	๒๕๖๙ (บาท)	๒๕๗๐ (บาท)			
๑	โครงการร้อยรักครอบครัว ล้อมรั้วชุมชน	เพื่อให้สมาชิกในครอบครัวได้ตระหนักถึงความสำคัญของสถาบันครอบครัว	จัดอบรมสถานการณ์ครอบครัวปัจจุบันและการป้องกันเฝ้าระวังภัยทางสังคม	๒๐,๐๐๐	-	๒๐,๐๐๐	-	๒๐,๐๐๐	สมาชิกในครอบครัวที่เข้ารับการอบรมมีความสัมพันธ์ที่ดีขึ้น	สมาชิกในครอบครัวตระหนักถึงความสำคัญของสถาบันครอบครัว	กองสวัสดิการสังคม
๒	โครงการเสริมสร้างความเข้มแข็งของบทบาทสตรี	เพื่อเสริมสร้างศักยภาพและความรู้ในการพัฒนาบทบาทสตรี	ฝึกอบรมให้ความรู้แก่สตรีตำบลหัวเรือจำนวน ๕๐ คน	-	๒๐,๐๐๐	-	๒๐,๐๐๐	-	สตรีร้อยละ ๘๐ มีความรู้ความเข้าใจในบทบาทหน้าที่ของตนเอง	สตรีตำบลหัวเรือมีความเข้มแข็งเข้าใจในบทบาทหน้าที่ของตนเอง	กองสวัสดิการสังคม
๓	โครงการพัฒนาศักยภาพเด็กและเยาวชนตำบลหัวเรือ	เพื่อส่งเสริมการพัฒนาศักยภาพเด็กและเยาวชนรอบด้าน	จัดกิจกรรมพัฒนาศักยภาพให้เด็กและเยาวชนในด้านต่างๆ	๒๐,๐๐๐	๒๐,๐๐๐	๒๐,๐๐๐	๒๐,๐๐๐	๒๐,๐๐๐	เด็กและเยาวชนร้อยละ ๘๐ มีองค์ความรู้ในการพัฒนาตนเอง	เด็กและเยาวชนตำบลหัวเรือได้รับการพัฒนาศักยภาพ	กองสวัสดิการสังคม

๓. ยุทธศาสตร์การพัฒนาคุณภาพชีวิต

๓.๔ แผนงาน ศาสนาวัฒนธรรมและนันทนาการ

ที่	โครงการ	วัตถุประสงค์	เป้าหมาย(ผลผลิตของโครงการ)	งบประมาณ					ตัวชี้วัด(KPI)	ผลที่คาดว่าจะได้รับ	หน่วยงานที่รับผิดชอบหลัก
				๒๕๖๖ (บาท)	๒๕๖๗ (บาท)	๒๕๖๘ (บาท)	๒๕๖๙ (บาท)	๒๕๗๐ (บาท)			
๑	วันเฉลิมพระชนมพรรษาพระบาทสมเด็จพระเจ้าอยู่หัวรัชการที่ ๑๐	เพื่อให้ประชาชนได้แสดงออกถึงความจงรักภักดีที่มีพระองค์และปกป้องเทิดทูนสถาของชาติให้ดำรงอยู่เป็นศูนย์รวมจิตใจ	ประชาชนตำบลหัวเรือและหน่วยงานของรัฐในตำบลหัวเรือ	๒๐,๐๐๐	๒๐,๐๐๐	๒๐,๐๐๐	๒๐,๐๐๐	๒๐,๐๐๐	ร้อยละ๙๐ประชาชนและหน่วยงานราชการเข้าร่วมกิจกรรม	ประชาชนได้แสดงออกถึงความจงรักภักดีที่มีพระองค์และปกป้องเทิดทูนสถาของชาติให้ดำรงอยู่เป็นศูนย์รวมจิตใจ	กองการศึกษา
๒	โครงการเฉลิมพระเกียรติสมเด็จพระนางเจ้าสิริกิติ์พระบรมราชินีนาถพระบรมราชชนนีพันปีหลวง	เพื่อให้ประชาชนได้แสดงออกถึงความจงรักภักดีที่มีพระองค์และปกป้องเทิดทูนสถาของชาติให้ดำรงอยู่เป็นศูนย์รวมจิตใจ	ประชาชนตำบลหัวเรือและหน่วยงานของรัฐในตำบลหัวเรือ	๒๐,๐๐๐	๒๐,๐๐๐	๒๐,๐๐๐	๒๐,๐๐๐	๒๐,๐๐๐	ร้อยละ๙๐ประชาชนและหน่วยงานราชการเข้าร่วมกิจกรรม	พนักงาน/ลูกจ้างและประชาชนในตำบลหัวเรือได้ร่วมกิจกรรม	กองการศึกษา
๓	งานประเพณีลอยกระทงตำบลหัวเรือ	เพื่อเป็นการส่งเสริมและสนับสนุนประเพณีท้องถิ่น	๑ ครั้ง	๘๐,๐๐๐	๘๐,๐๐๐	๘๐,๐๐๐	๘๐,๐๐๐	๘๐,๐๐๐	โครงการบรรลุวัตถุประสงค์ที่กำหนดไว้	สามารถอนุรักษ์และสืบสานภูมิปัญญาท้องถิ่นให้คงอยู่สู่ชนรุ่นหลัง	กองการศึกษา

๓. ยุทธศาสตร์การพัฒนาคุณภาพชีวิต

๕๖

๓.๔ แผนงาน ศาสนาวัฒนธรรมและนันทนาการ

แบบ ผ ๐๒

ที่	โครงการ	วัตถุประสงค์	เป้าหมาย(ผลผลิตของโครงการ)	งบประมาณ					ตัวชี้วัด(KPI)	ผลที่คาดว่าจะได้รับ	หน่วยงานที่รับผิดชอบหลัก
				๒๕๖๖ (บาท)	๒๕๖๗ (บาท)	๒๕๖๘ (บาท)	๒๕๖๙ (บาท)	๒๕๗๐ (บาท)			
๔	ประกวดร้องสรภัญญะของตำบลหัวเรือ	เพื่อเป็นการอนุรักษ์และสืบสานภูมิปัญญาท้องถิ่น	๑ ครั้ง	๒๕,๐๐๐	๒๕,๐๐๐	๒๕,๐๐๐	๒๕,๐๐๐	๒๕,๐๐๐	โครงการบรรลุมรดกวัฒนธรรมที่ กำหนดไว้	ชุมชนเกิดความภูมิใจ ในองค์ความรู้ของ ชุมชน	กองการศึกษา
๕	งานประเพณีบุญบั้งไฟตำบลหัวเรือ	เพื่อเป็นการส่งเสริมและสนับสนุนประเพณีท้องถิ่น	๑ ครั้ง	๑๕๐,๐๐๐	๑๕๐,๐๐๐	๑๕๐,๐๐๐	๑๕๐,๐๐๐	๑๕๐,๐๐๐	โครงการบรรลุมรดกวัฒนธรรมที่ กำหนดไว้	ชุมชนมีส่วนร่วมใน การจัดงานเกิดความ รักความสามัคคีใน ชุมชน	กองการศึกษา
๖	กีฬาตำบลหัวเรือ	เพื่อให้เด็กเยาวชนและประชาชนในตำบลหัวเรือได้ออกกำลังกายมีสุขภาพอนามัยที่แข็งแรงเสริมสร้างความสามัคคีและห่างไกลจากยาเสพติด	๑ ครั้ง	๒๓๐,๐๐๐	๒๓๐,๐๐๐	๒๓๐,๐๐๐	๒๓๐,๐๐๐	๒๓๐,๐๐๐	โครงการบรรลุมรดกวัฒนธรรมที่ กำหนดไว้ทุก ประการ	เด็กเยาวชนและ ประชาชนในตำบลหัว เรือได้ออกกำลังกาย มีสุขภาพอนามัยที่ แข็งแรงเสริมสร้าง ความสามัคคีและ ห่างไกลจากยาเสพติด	กองการศึกษา

๓. ยุทธศาสตร์การพัฒนาคุณภาพชีวิต

๕๗

๓.๔ แผนงาน ศาสนาวัฒนธรรมและนันทนาการ

แบบ ผ ๐๒

ที่	โครงการ	วัตถุประสงค์	เป้าหมาย(ผลผลิตของโครงการ)	งบประมาณ					ตัวชี้วัด(KPI)	ผลที่คาดว่าจะได้รับ	หน่วยงานที่รับผิดชอบหลัก
				๒๕๖๖ (บาท)	๒๕๖๗ (บาท)	๒๕๖๘ (บาท)	๒๕๖๙ (บาท)	๒๕๗๐ (บาท)			
๗	การแข่งขันกีฬานอกพื้นที่	เพื่อให้ประชาชนได้ออกกำลังกายมีสุขภาพอนามัยที่ดี	๑ ครั้ง	๑๕,๐๐๐	๑๕,๐๐๐	๑๕,๐๐๐	๑๕,๐๐๐	๑๕,๐๐๐	โครงการบรรลุวัตถุประสงค์ที่กำหนดไว้ทุกประการ	ประชาชนมีสุขภาพอนามัยที่ดี	กองการศึกษา
๘	การส่งเสริมการออกกำลังกายเพื่อสุขภาพตำบลหัวเรือ	เพื่อส่งเสริมให้ประชาชนออกกำลังกาย มีสุขภาพแข็งแรงลดภาวะการเจ็บป่วยเป็นการแลกเปลี่ยนประสบการณ์ในการออกกำลังกายที่หลากหลาย	ประชาชนตำบลหัวเรือ	๒๐,๐๐๐	๒๐,๐๐๐	๒๐,๐๐๐	๒๐,๐๐๐	๒๐,๐๐๐	โครงการบรรลุวัตถุประสงค์ที่กำหนดไว้ทุกประการ	ผู้เข้าร่วมกิจกรรมการออกกำลังกายมีสุขภาพร่างกายที่แข็งแรงสมบูรณ์และได้ออกกำลังกายอย่างสม่ำเสมอ	กองการศึกษา

๓. ยุทธศาสตร์การพัฒนาคุณภาพชีวิต

๓.๕ แผนงาน การศึกษา

ที่	โครงการ	วัตถุประสงค์	เป้าหมาย(ผลผลิตของโครงการ)	งบประมาณ					ตัวชี้วัด(KPI)	ผลที่คาดว่าจะได้รับ	หน่วยงานที่รับผิดชอบหลัก
				๒๕๖๖ (บาท)	๒๕๖๗ (บาท)	๒๕๖๘ (บาท)	๒๕๖๙ (บาท)	๒๕๗๐ (บาท)			
๑	สนับสนุนค่าใช้จ่ายการบริหารสถานศึกษาโครงการอาหารกลางวัน	เพื่อให้เด็กนักเรียนศูนย์พัฒนาเด็กเล็กประจำตำบลหัวเรือมีสุขภาพร่างกายแข็งแรง	ศูนย์พัฒนาเด็กเล็กประจำตำบลหัวเรือ จำนวน ๘๐ คน ๗ ละ ๒๑ บาท จำนวน ๒๔๕ วัน	๔๑๑,๖๐๐	๔๑๑,๖๐๐	๔๑๑,๖๐๐	๔๑๑,๖๐๐	๔๑๑,๖๐๐	ร้อยละ๑๐๐ เด็กได้รับประทานอาหารกลางวันครบถ้วน	เด็กนักเรียนมีสุขภาพร่างกายแข็งแรง	กองการศึกษา
๒	สนับสนุนค่าใช้จ่ายการบริหารสถานศึกษา ค่าจัดการเรียนการสอนของศูนย์พัฒนาเด็กเล็กประจำตำบลหัวเรือ (รายหัว)	เพื่อจ่ายเป็นค่าจัดการเรียนการสอนของศูนย์พัฒนาเด็กเล็กประจำตำบลหัวเรือ	จำนวน ๘๐ สำหรับเด็ก ๒-๕ ปีคนละ ๑,๗๐๐บาท/ปี	๑๓๖,๐๐๐	๑๓๖,๐๐๐	๑๓๖,๐๐๐	๑๓๖,๐๐๐	๑๓๖,๐๐๐	ร้อยละ๙๙มีพัฒนาการด้านร่างกาย อารมณ์สังคม จิตใจและสติปัญญา	เด็กมีการพัฒนาการด้านร่างกาย อารมณ์สังคม จิตใจและสติปัญญา	กองการศึกษา
๓	สนับสนุนค่าใช้จ่ายการบริหารสถานศึกษา ค่าใช้จ่ายในการจัดการศึกษาของศูนย์พัฒนาเด็กเล็กประจำตำบลหัวเรือ	เพื่อจ่ายเป็นค่าใช้จ่ายในการจัดการศึกษาค่าหนังสือ ค่าอุปกรณ์การเรียน ค่าเครื่องแบบนักเรียน ค่ากิจกรรมพัฒนาผู้เรียนของศูนย์พัฒนาเด็กเล็กประจำตำบลหัวเรือ	จำนวน ๕๐คน สำหรับเด็กอายุ ๓-๕ ปี	๕๖,๕๐๐	๕๖,๕๐๐	๕๖,๕๐๐	๕๖,๕๐๐	๕๖,๕๐๐	ร้อยละ๙๙มีพัฒนาการด้านร่างกาย อารมณ์สังคม จิตใจและสติปัญญา	เด็กมีการพัฒนาการด้านร่างกาย อารมณ์สังคม จิตใจและสติปัญญา	กองการศึกษา

๓. ยุทธศาสตร์การพัฒนาคุณภาพชีวิต

๕๙

๓.๕ แผนงาน การศึกษา

แบบ ผ ๐๒

ที่	โครงการ	วัตถุประสงค์	เป้าหมาย(ผลผลิตของโครงการ)	งบประมาณ					ตัวชี้วัด(KPI)	ผลที่คาดว่าจะได้รับ	หน่วยงานที่รับผิดชอบหลัก
				๒๕๖๖ (บาท)	๒๕๖๗ (บาท)	๒๕๖๘ (บาท)	๒๕๖๙ (บาท)	๒๕๗๐ (บาท)			
๔	สนับสนุนค่าใช้จ่ายการบริหารสถานศึกษา โครงการส่งเสริมพัฒนาการ ๔ ด้าน สำหรับปฐมวัย	เพื่อให้เด็กมีการพัฒนาการด้านร่างกาย อารมณ์ สังคมจิตใจ	ศูนย์พัฒนาเด็กเล็กประจำตำบลหัวเรือ	๘,๐๐๐	๘,๐๐๐	๘,๐๐๐	-	-	ร้อยละ๙๐มีพัฒนาการด้านร่างกาย อารมณ์สังคมจิตใจและสติปัญญา	เด็กมีการพัฒนาการด้านร่างกาย อารมณ์ สังคมจิตใจและสติปัญญา	กองการศึกษา
๕	สนับสนุนค่าใช้จ่ายการบริหารสถานศึกษา ยิมสไตท์ทางไกล ฟันผุ	เพื่อให้เด็กมีสุขภาพร่างกายแข็งแรง	ศูนย์พัฒนาเด็กเล็กประจำตำบลหัวเรือ	-	-	-	๘,๐๐๐	๘,๐๐๐	ร้อยละ๙๐เด็กมีสุขภาพร่างกายแข็งแรง	เด็กมีสุขภาพร่างกายแข็งแรง	กองการศึกษา
๖	สนับสนุนค่าใช้จ่ายการบริหารสถานศึกษา โครงการศึกษาแหล่งเรียนรู้นอกสถานศึกษาของศูนย์พัฒนาเด็กเล็กประจำตำบลหัวเรือ	เพื่อเป็นแหล่งเรียนรู้นอกสถานศึกษาและสร้างความสัมพันธ์ที่ดีระหว่างบ้านและศูนย์พัฒนาเด็กเล็ก	เด็กอายุ ๒-๓ปี ผู้ปกครอง ครู คณะกรรมการและผู้ที่เกี่ยวข้อง	๒๐,๐๐๐	๒๐,๐๐๐	๒๐,๐๐๐	๒๐,๐๐๐	๒๐,๐๐๐	ร้อยละ๙๐มีพัฒนาการด้านร่างกาย อารมณ์สังคมจิตใจและสติปัญญา	เด็กได้รับการพัฒนาการครบทุกด้านและสร้างความสัมพันธ์ที่ดีระหว่างบ้านและศูนย์พัฒนาเด็กเล็ก	กองการศึกษา

รายละเอียดโครงการพัฒนา

แผนพัฒนาท้องถิ่น (พ.ศ. ๒๕๖๖-๒๕๗๐)

องค์การบริหารส่วนตำบลหัวเรือ อำเภอมืองอุบลราชธานี จังหวัดอุบลราชธานี

ก. ยุทธศาสตร์จังหวัดที่ ๒ ส่งเสริมการค้าการลงทุนและการท่องเที่ยว

ข. ยุทธศาสตร์การพัฒนาขององค์กรปกครองส่วนท้องถิ่นในเขตจังหวัด การวางแผนส่งเสริมการลงทุนพาณิชย์กรรม และการท่องเที่ยว

๑. ยุทธศาสตร์การพัฒนาด้านเศรษฐกิจ

๑.๑ แผนงาน สร้างความเข้มแข็งของชุมชน

ที่	โครงการ	วัตถุประสงค์	เป้าหมาย(ผลผลิตของโครงการ)	งบประมาณ					ตัวชี้วัด(KPI)	ผลที่คาดว่าจะได้รับ	หน่วยงานที่รับผิดชอบหลัก
				๒๕๖๖ (บาท)	๒๕๖๗ (บาท)	๒๕๖๘ (บาท)	๒๕๖๙ (บาท)	๒๕๗๐ (บาท)			
๑	โครงการฝึกอบรมอาชีพระยะสั้นให้กับประชาชนตำบลหัวเรือ	เพื่อส่งเสริมให้ประชาชนตำบลหัวเรือมีความรู้ในการประกอบอาชีพเกิดการสร้างงานสร้างรายได้	กลุ่มแม่บ้านและประชาชนในตำบลหัวเรือ จำนวน ๓๐ คน	๕๐,๐๐๐	๕๐,๐๐๐	๕๐,๐๐๐	๕๐,๐๐๐	๕๐๐๐๐	กลุ่มแม่บ้านและประชาชนได้รับการฝึกอบรมอาชีพ	ประชาชนตำบลหัวเรือมีความรู้ในการประกอบอาชีพ เกิดการสร้างงานสร้างรายได้	กองสวัสดิการสังคม

๑. ยุทธศาสตร์การพัฒนาด้านเศรษฐกิจ

๑.๓ แผนงาน เศรษฐกิจและชุมชน

แบบ ผ ๐๒

ที่	โครงการ	วัตถุประสงค์	เป้าหมาย(ผลผลิตของโครงการ)	งบประมาณ					ตัวชี้วัด(KPI)	ผลที่คาดว่าจะได้รับ	หน่วยงานที่รับผิดชอบหลัก
				๒๕๖๖ (บาท)	๒๕๖๗ (บาท)	๒๕๖๘ (บาท)	๒๕๖๙ (บาท)	๒๕๗๐ (บาท)			
๑	ปรับปรุงตลาดสดหัวเรือ	เพื่อให้ตลาดได้มาตรฐานการบริหารจัดการที่ดี	๑ แห่ง	๑๕๐,๐๐๐	๑๕๐,๐๐๐	๑๕๐,๐๐๐	๑๕๐,๐๐๐	๑๕๐,๐๐๐	ร้อยละ๘๐ ตลาดได้มาตรฐานขึ้น	ตลาดสะอาด มีมาตรฐานการบริหารจัดการที่ดี	กองช่าง

รายละเอียดโครงการพัฒนา
แผนพัฒนาท้องถิ่น (พ.ศ. ๒๕๖๖-๒๕๗๐)

๔๗
แบบ ผ.๐๒

องค์การบริหารส่วนตำบลหัวเรือ อำเภอเมืองอุบลราชธานี จังหวัดอุบลราชธานี

- ก. ยุทธศาสตร์จังหวัดที่ ๔ บริหารจัดการทรัพยากรธรรมชาติและสิ่งแวดล้อม
 ข. ยุทธศาสตร์การพัฒนาขององค์กรปกครองส่วนท้องถิ่นในเขตจังหวัด การจัดการทรัพยากรธรรมชาติและสิ่งแวดล้อม
 ๒. ยุทธศาสตร์การพัฒนาทรัพยากรธรรมชาติและสิ่งแวดล้อม
 ๒.๑ แผนงาน การเกษตร

ที่	โครงการ	วัตถุประสงค์	เป้าหมาย(ผลผลิต ของโครงการ)	งบประมาณ					ตัวชี้วัด(KPI)	ผลที่คาดว่าจะได้รับ	หน่วยงานที่ รับผิดชอบหลัก
				๒๕๖๖ (บาท)	๒๕๖๗ (บาท)	๒๕๖๘ (บาท)	๒๕๖๙ (บาท)	๒๕๗๐ (บาท)			
๑	ก่อสร้างฝายกั้นน้ำคอนกรีตเสริมเหล็กลำห้วยบัวบัวทางทิศตะวันออก บ้านหัวเรือ หมู่ที่ ๑	เพื่อให้คลองน้ำไม่ตื้นเขินและมีน้ำใช้ทำการเกษตรได้ตลอดปี - ปราศจากวัชพืชในแหล่งน้ำ	หมู่ที่ ๑	-	-	-	-	๑๐๐,๐๐๐	ร้อยละ๙๕ แก้ไขปัญหาการขาดแคลนน้ำได้	เกษตรกรมีแหล่งน้ำในการทำการเกษตรอย่างเพียงพอ	กองช่าง
๒	ซ่อมแซมฝายกั้นน้ำบริเวณบ้านนางช่วย แก่นกอ บ้านหัวเรือ หมู่ที่ ๑	เพื่อให้คลองน้ำไม่ตื้นเขินและมีน้ำใช้ทำการเกษตรได้ตลอดปี - ปราศจากวัชพืชในแหล่งน้ำ	หมู่ที่ ๑	๑๐,๐๐๐	-	-	-	-	ร้อยละ๙๕ แก้ไขปัญหาการขาดแคลนน้ำได้	เกษตรกรมีแหล่งน้ำในการทำการเกษตรอย่างเพียงพอ	กองช่าง

๒. ยุทธศาสตร์การพัฒนาทรัพยากรธรรมชาติและสิ่งแวดล้อม

๒.๑ แผนงาน การเกษตร

ที่	โครงการ	วัตถุประสงค์	เป้าหมาย(ผลผลิตของโครงการ)	งบประมาณ					ตัวชี้วัด(KPI)	ผลที่คาดว่าจะได้รับ	หน่วยงานที่รับผิดชอบหลัก
				๒๕๖๖ (บาท)	๒๕๖๗ (บาท)	๒๕๖๘ (บาท)	๒๕๖๙ (บาท)	๒๕๗๐ (บาท)			
๓	ก่อสร้างฝายกั้นน้ำคอนกรีตเสริมเหล็กลำห้วยบัวบัวบ้านหนองยาง หมู่ที่ ๕	เพื่อให้คลองน้ำไม่ตื้นเขินและมีน้ำใช้ทำการเกษตรได้ตลอดปี - ปราศจากวัชพืชในแหล่งน้ำ	หมู่ที่ ๕	-	-	-	-	๑๐๐,๐๐๐	ร้อยละ๕ แก่ไขปัญหาการขาดแคลนน้ำได้	เกษตรกรมีแหล่งน้ำในการทำการเกษตรอย่างเพียงพอ	กองช่าง
๔	โครงการขุดลอกหนองน้ำสาธารณะ(หนองจำนั๊ก)บ้านหนองจำนั๊ก หมู่ที่ ๘	เพื่อให้คลองน้ำไม่ตื้นเขินและมีน้ำใช้ทำการเกษตรได้ตลอดปี - ปราศจากวัชพืชในแหล่งน้ำ	หมู่ที่ ๘	๕๐๐,๐๐๐	-	-	-	-	ร้อยละ๙๐ ประชาชนได้รับประโยชน์	ประชาชนสามารถใช้ประโยชน์จากแหล่งน้ำได้มากขึ้น	กองช่าง
๕	ก่อสร้างฝายกั้นน้ำ(ฝายแม่ว)ร่องน้ำหนองจำนั๊ก หมู่ที่ ๘	เพื่อให้คลองน้ำไม่ตื้นเขินและมีน้ำใช้ทำการเกษตรได้ตลอดปี - ปราศจากวัชพืชในแหล่งน้ำ	หมู่ที่ ๕	-	-	-	-	๑๐๐,๐๐๐	ร้อยละ๕ แก่ไขปัญหาการขาดแคลนน้ำได้	เกษตรกรมีแหล่งน้ำในการทำการเกษตรอย่างเพียงพอ	กองช่าง

๒. ยุทธศาสตร์การพัฒนาทรัพยากรธรรมชาติและสิ่งแวดล้อม

๒.๑ แผนงาน การเกษตร

ที่	โครงการ	วัตถุประสงค์	เป้าหมาย(ผลผลิตของโครงการ)	งบประมาณ					ตัวชี้วัด(KPI)	ผลที่คาดว่าจะได้รับ	หน่วยงานที่รับผิดชอบหลัก
				๒๕๖๖ (บาท)	๒๕๖๗ (บาท)	๒๕๖๘ (บาท)	๒๕๖๙ (บาท)	๒๕๗๐ (บาท)			
๖	โครงการขุดลอกหนองน้ำสาธารณะ(หนองไฮ) บ้านหนองก่าน หมู่ที่ ๑๒	เพื่อให้คลองน้ำไม่ตื้นเขินและ มีน้ำใช้ทำการเกษตรได้ตลอดปี - ปราศจากวัชพืชในแหล่งน้ำ	หมู่ที่ ๑๒	-	-	-	๕๐๐,๐๐๐	-	ร้อยละ๙๐ ประชาชนได้รับประโยชน์	ประชาชนสามารถใช้ประโยชน์จากแหล่งน้ำได้มากขึ้น	กองช่าง
๗	โครงการสำรวจที่สาธารณประโยชน์	เพื่อให้ทราบแนวเขตที่สาธารณประโยชน์ที่ชัดเจน	ตำบลหัวเรือ	๑๐๐,๐๐๐	๑๐๐,๐๐๐	๑๐๐,๐๐๐	๑๐๐,๐๐๐	๑๐๐,๐๐๐	ร้อยละ๖๕ทำให้ทราบที่สาธารณประโยชน์	ทำให้ทราบว่าในตำบลหัวเรือมีที่สาธารณประโยชน์ที่ชัดเจน	สำนักงานปลัด
๘	โครงการส่งเสริมประชาชนน้อมนำหลักปรัชญาเศรษฐกิจพอเพียง ภายใต้งิจกรรม "ชาวตำบลหัวเรือ น้อมนำคำพ่อสอน"	เพื่อส่งเสริมประชาชนลดรายจ่ายเพิ่มรายได้ในครัวเรือน	อบต.หัวเรือ	๓๐,๐๐๐	-	-	-	-	ร้อยละ๗๐ ประชาชนลดรายจ่ายเพิ่มรายได้ในครัวเรือน	ส่งเสริมประชาชนลดรายจ่ายเพิ่มรายได้ในครัวเรือน	สำนักงานปลัด
๙	โครงการกำจัดผักตบชวาและวัชพืชในแหล่งน้ำสาธารณะ	เพื่อให้เกิดการปรับปรุงสภาพแหล่งน้ำสาธารณะในตำบลหัวเรือ	แหล่งน้ำสาธารณะ	๓๐,๐๐๐	๓๐,๐๐๐	๓๐,๐๐๐	๓๐,๐๐๐	๓๐,๐๐๐	ร้อยละ๘๐ ทำสามารถกำจัดผักตบชวาและวัชพืชได้	ประชาชนสามารถใช้ประโยชน์จากแหล่งน้ำได้มากขึ้น	สำนักงานปลัด

๒. ยุทธศาสตร์การพัฒนาทรัพยากรธรรมชาติและสิ่งแวดล้อม

๕๐

๒.๒ แผนงาน การเกษตร

แบบ ผ ๐๒

ที่	โครงการ	วัตถุประสงค์	เป้าหมาย(ผลผลิตของโครงการ)	งบประมาณ					ตัวชี้วัด(KPI)	ผลที่คาดว่าจะได้รับ	หน่วยงานที่รับผิดชอบหลัก
				๒๕๖๖ (บาท)	๒๕๖๗ (บาท)	๒๕๖๘ (บาท)	๒๕๖๙ (บาท)	๒๕๗๐ (บาท)			
๑๐	โครงการรกรน้ำ รกรป่า รกรแผ่นดิน	เพื่อให้ประชาชนได้รู้จักรักษาทรัพยากรทางธรรมชาติ	๑๖ หมู่บ้าน	๗๐,๐๐๐	๗๐,๐๐๐	๗๐,๐๐๐	๗๐,๐๐๐	๗๐,๐๐๐	ดำเนินโครงการอย่างน้อยปีละ ๑ ครั้ง	ประชาชนในพื้นที่รู้จักรักษาทรัพยากรทางธรรมชาติ	สำนักปลัด
๑๑	โครงการสร้างจิตสำนึกให้แก่ประชาชนในการรักษาทรัพยากรธรรมชาติและสิ่งแวดล้อม	เพื่อสร้างจิตสำนึกให้แก่ประชาชนในการรักษาทรัพยากรธรรมชาติและสิ่งแวดล้อม	ตำบลหัวเรือ	๒๐,๐๐๐	๒๐,๐๐๐	๒๐,๐๐๐	๒๐,๐๐๐	๒๐,๐๐๐	ดำเนินโครงการอย่างน้อยปีละ ๑ ครั้ง	ประชาชนในตำบลหัวเรือรู้จักการรักษาทรัพยากรธรรมชาติและสิ่งแวดล้อม	สำนักปลัด
๑๒	ขุดลอกแหล่งน้ำสาธารณะหนองหัวลิง	เพื่อให้เกิดการปรับปรุงสภาพแหล่งน้ำสาธารณะ	หมู่ที่ ๑๖	๑๐๐,๐๐๐	๑๐๐,๐๐๐	๑๐๐,๐๐๐	๑๐๐,๐๐๐	๑๐๐,๐๐๐	ร้อยละ ๘๐ ทำสามารถกำจัดผักตบชวาและวัชพืชได้	ประชาชนสามารถใช้ประโยชน์จากแหล่งน้ำได้มากขึ้น	กองช่าง
๑๓	โครงการอนุรักษ์พันธุกรรมพืชอันเนื่องมาจากพระราชดำริสมเด็จพระกนิษฐาธิราชเจ้ากรมสมเด็จพระเทพรัตนราชสุดาฯสยามบรมราชชนนี	เพื่อเป็นการคุ้มครองดูแล บำรุงรักษาทรัพยากรธรรมชาติและสิ่งแวดล้อม	ตำบลหัวเรือ	๓๐,๐๐๐	๓๐,๐๐๐	๓๐,๐๐๐	๓๐,๐๐๐	๓๐,๐๐๐	ร้อยละ ๗๐ โครงการบรรลุวัตถุประสงค์ที่กำหนดไว้ทุกประการ	ประชาชนในพื้นที่รู้จักรักษาทรัพยากรธรรมชาติและสิ่งแวดล้อม	สำนักปลัด

รายละเอียดโครงการพัฒนา

แผนพัฒนาท้องถิ่น (พ.ศ. ๒๕๖๖-๒๕๗๐)

๕๑

แบบ ผ. ๐๒

องค์การบริหารส่วนตำบลหัวเรือ อำเภอเมืองอุบลราชธานี จังหวัดอุบลราชธานี

ก. ยุทธศาสตร์จังหวัดที่ ๑ พัฒนาคุณภาพชีวิตและส่งเสริมความเข้มแข็งของชุมชน

ข. ยุทธศาสตร์การพัฒนาขององค์กรปกครองส่วนท้องถิ่นในเขตจังหวัด การพัฒนาคุณภาพชีวิต

๓. ยุทธศาสตร์การพัฒนาคุณภาพชีวิต

๓.๑ แผนงาน สาธารณสุข

ที่	โครงการ	วัตถุประสงค์	เป้าหมาย(ผลผลิตของโครงการ)	งบประมาณ					ตัวชี้วัด(KPI)	ผลที่คาดว่าจะได้รับ	หน่วยงานที่รับผิดชอบหลัก
				๒๕๖๖ (บาท)	๒๕๖๗ (บาท)	๒๕๖๘ (บาท)	๒๕๖๙ (บาท)	๒๕๗๐ (บาท)			
๑	โครงการป้องกันและควบคุมโรคไข้เลือดออก	เพื่อป้องกันและควบคุมโรคไข้เลือดออก	ตำบลหัวเรือ	๗๐,๐๐๐	๗๐,๐๐๐	๗๐,๐๐๐	๗๐,๐๐๐	๗๐,๐๐๐	ร้อยละ๗๕ แก้ไขปัญหาโรคไข้เลือดออก	ประชาชนในตำบลหัวเรือปลอดภัยจากโรคไข้เลือดออก	สำนักปลัด
๒	สำรวจข้อมูลจำนวนสัตว์และขึ้นทะเบียนสัตว์ตามโครงการสัตว์ปลอดโรคคนปลอดภัยจากโรคพิษสุนัขบ้าตามพระปณิธาน ศ.ดร.สมเด็จพระเจ้าน้องนางเธอเจ้าฟ้าจุฬาภรณฯ	เพื่อสำรวจประชากรสุนัขและลงข้อมูลในระบบ Thairabies.net	ตำบลหัวเรือ	๑๕,๐๐๐	๑๕,๐๐๐	๑๕,๐๐๐	๑๕,๐๐๐	๑๕,๐๐๐	ร้อยละ ๘๐ สามารถขึ้นทะเบียนสัตว์ได้ทั้งตำบล	สามารถสำรวจและขึ้นทะเบียนสัตว์ได้ตามโครงการ	สำนักปลัด
๓	โครงการสัตว์ปลอดโรคคนปลอดภัย จากโรคพิษสุนัขบ้าตามพระปณิธาน ศ.ดร.สมเด็จพระเจ้าน้องนางเธอเจ้าฟ้าจุฬาภรณฯ	เพื่อป้องกันโรคพิษสุนัขบ้าและควบคุมอัตราการเพิ่มของสุนัขและแมว	ตำบลหัวเรือ	๗๐,๐๐๐	๗๐,๐๐๐	๗๐,๐๐๐	๗๐,๐๐๐	๗๐,๐๐๐	ร้อยละ ๘๕ ควบคุมโรคพิษสุนัขบ้าได้	ป้องกันโรคพิษสุนัขบ้าและควบคุมอัตราการเพิ่มของสุนัขและแมว	สำนักปลัด

๓. ยุทธศาสตร์การพัฒนาคูณภาพชีวิต

๓.๑ แผนงาน สาธารณสุข

ที่	โครงการ	วัตถุประสงค์	เป้าหมาย(ผลผลิตของโครงการ)	งบประมาณ					ตัวชี้วัด(KPI)	ผลที่คาดว่าจะได้รับ	หน่วยงานที่รับผิดชอบหลัก
				๒๕๖๖ (บาท)	๒๕๖๗ (บาท)	๒๕๖๘ (บาท)	๒๕๖๙ (บาท)	๒๕๗๐ (บาท)			
๔	อุดหนุนที่ทำการปกครองจังหวัดอุบลราชธานี	เพื่อจ่ายตามโครงการป้องกันและปราบปรามยาเสพติดระดับจังหวัด	อำเภอเมือง	๒๐,๐๐๐	๒๐,๐๐๐	๒๐,๐๐๐	๒๐,๐๐๐	๒๐,๐๐๐	ร้อยละ๖๕ แก้ไขปัญหาเสพติดได้	ประชาชนห่างไกลจากยาเสพติด	จังหวัด
๕	อุดหนุนคณะกรรมการหมู่บ้านโครงการพระราชดำริด้านสาธารณสุข	เพื่อส่งเสริมการดำเนินงานตามโครงการต่าง ๆด้านสาธารณสุข	ตำบลหัวเรือ	๓๒๐,๐๐๐	๓๒๐,๐๐๐	๓๒๐,๐๐๐	๓๒๐,๐๐๐	๓๒๐,๐๐๐	ดำเนินโครงการอย่างน้อยปีละ๑ ครั้ง	ประชาชนในหมู่บ้านได้รับข้อมูลด้านสาธารณสุข	สำนักปลัด

๓. ยุทธศาสตร์คุณภาพชีวิต

๓.๒ แผนงาน สังคมสงเคราะห์

ที่	โครงการ	วัตถุประสงค์	เป้าหมาย(ผลผลิตของโครงการ)	งบประมาณ					ตัวชี้วัด(KPI)	ผลที่คาดว่าจะได้รับ	หน่วยงานที่รับผิดชอบหลัก
				๒๕๖๖ (บาท)	๒๕๖๗ (บาท)	๒๕๖๘ (บาท)	๒๕๖๙ (บาท)	๒๕๗๐ (บาท)			
๑	โครงการพัฒนาคุณภาพชีวิตผู้สูงอายุตำบลหัวเรือ	เพื่อให้ผู้สูงอายุตำบลหัวเรือได้รับการพัฒนาคุณภาพชีวิตที่ดีขึ้น	จัดกิจกรรมพัฒนาคุณภาพชีวิตในด้านต่างๆให้กับผู้สูงอายุในเขตพื้นที่ตำบลหัวเรือ	๔๐,๐๐๐	๔๐,๐๐๐	๔๐,๐๐๐	๔๐,๐๐๐	๔๐,๐๐๐	ร้อยละ๗๐ของผู้สูงอายุตำบลหัวเรือได้รับการพัฒนา	ผู้สูงอายุตำบลหัวเรือมีคุณภาพชีวิตที่ดีขึ้นและรู้สึกมีคุณค่าในสังคม	กองสวัสดิการสังคม
๒	โครงการพัฒนาคุณภาพชีวิตคนพิการและผู้ด้อยโอกาส	เพื่อส่งเสริมให้คนพิการและผู้ด้อยโอกาสมีทักษะอาชีพสามารถสร้างรายได้	จัดฝึกอบรมอาชีพจำนวน ๑ หลักสูตร	๒๐,๐๐๐	-	๒๐,๐๐๐	-	-	ร้อยละ๘๐ของคนพิการและผู้ด้อยโอกาสมีความรู้และทักษะอาชีพ	คนพิการและผู้ด้อยโอกาสมีทักษะอาชีพในการสร้างรายได้	กองสวัสดิการสังคม
๓	โครงการผู้สูงอายุสุขภาพดี ชีวิตเป็นสุข	เพื่อให้ผู้สูงอายุมีสุขภาพที่ดีขึ้นสามารถดูแลตนเองและใช้ชีวิตประจำวันได้	จัดฝึกอบรมให้ความรู้แก่ผู้สูงอายุจำนวน ๓๐ คน	๒๐,๐๐๐	-	-	๒๐,๐๐๐	-	ร้อยละ ๘๐ของผู้สูงอายุมีสุขภาพดีขึ้น	ผู้สูงอายุมีสุขภาพที่ดีขึ้นสามารถดูแลตนเองและใช้ชีวิตประจำวันได้ด้วยตนเอง	กองสวัสดิการสังคม

๓. ยุทธศาสตร์คุณภาพชีวิต

๓.๓ แผนงาน สร้างความเข้มแข็งของชุมชน

ที่	โครงการ	วัตถุประสงค์	เป้าหมาย(ผลผลิตของโครงการ)	งบประมาณ					ตัวชี้วัด(KPI)	ผลที่คาดว่าจะได้รับ	หน่วยงานที่รับผิดชอบหลัก
				๒๕๖๖ (บาท)	๒๕๖๗ (บาท)	๒๕๖๘ (บาท)	๒๕๖๙ (บาท)	๒๕๗๐ (บาท)			
๑	โครงการร้อยรักครอบครัว ล้อมรั้วชุมชน	เพื่อให้สมาชิกใน ครอบครัวได้ตระหนักถึง ความสำคัญของสถาบัน ครอบครัว	จัดอบรม สถานการณ์ ครอบครัวปัจจุบัน และการป้องกันเฝ้า ระวังภัยทางสังคม	๒๐,๐๐๐	-	๒๐,๐๐๐	-	๒๐,๐๐๐	สมาชิกใน ครอบครัวที่เข้า รับการอบรมมี ความสัมพันธ์ที่ ดีขึ้น	สมาชิกในครอบครัว ตระหนักถึง ความสำคัญของ สถาบันครอบครัว	กองสวัสดิการ สังคม
๒	โครงการเสริมสร้างความเข้ม แข็งของบทบาทสตรี	เพื่อเสริมสร้างศักยภาพ และความรู้ในการพัฒนา บทบาทสตรี	ฝึกอบรมให้ความรู้ แก่สตรีตำบลหัวเรือ จำนวน ๕๐ คน	-	๒๐,๐๐๐	-	๒๐,๐๐๐	-	สตรีร้อยละ ๘๐ มีความรู้ความ เข้าใจใน บทบาทหน้าที่ ของตนเอง	สตรีตำบลหัวเรือมี ความเข้มแข็งเข้าใจ ในบทบาทหน้าที่ของ ตนเอง	กองสวัสดิการ สังคม
๓	โครงการพัฒนาศักยภาพเด็ก และเยาวชนตำบลหัวเรือ	เพื่อส่งเสริมการพัฒนา ศักยภาพเด็กและเยาวชน รอบด้าน	จัดกิจกรรมพัฒนา ศักยภาพให้เด็กและ เยาวชนในด้านต่างๆ	๒๐,๐๐๐	๒๐,๐๐๐	๒๐,๐๐๐	๒๐,๐๐๐	๒๐,๐๐๐	เด็กและ เยาวชนร้อยละ ๘๐มีองค์ ความรู้ในการ พัฒนาตนเอง	เด็กและเยาวชน ตำบลหัวเรือได้รับ การพัฒนาศักยภาพ	กองสวัสดิการ สังคม

๓. ยุทธศาสตร์การพัฒนาคณาภพชีวิต

๓.๔ แผนงาน ศาสนาวัฒนธรรมและนันทนาการ

ที่	โครงการ	วัตถุประสงค์	เป้าหมาย(ผลผลิตของโครงการ)	งบประมาณ					ตัวชี้วัด(KPI)	ผลที่คาดว่าจะได้รับ	หน่วยงานที่รับผิดชอบหลัก
				๒๕๖๖ (บาท)	๒๕๖๗ (บาท)	๒๕๖๘ (บาท)	๒๕๖๙ (บาท)	๒๕๗๐ (บาท)			
๑	วันเฉลิมพระชนมพรรษาพระบาทสมเด็จพระเจ้าอยู่หัวรัชการที่ ๑๐	เพื่อให้ประชาชนได้แสดงออกถึงความจงรักภักดีที่มีพระองค์และปกป้องเทิดทูนสถาของชาติให้ดำรงอยู่เป็นศูนย์รวมจิตใจ	ประชาชนตำบลหัวเรือและหน่วยงานของรัฐในตำบลหัวเรือ	๒๐,๐๐๐	๒๐,๐๐๐	๒๐,๐๐๐	๒๐,๐๐๐	๒๐,๐๐๐	ร้อยละ๙๐ประชาชนและหน่วยงานราชการเข้าร่วมกิจกรรม	ประชาชนได้แสดงออกถึงความจงรักภักดีที่มีพระองค์และปกป้องเทิดทูนสถาของชาติให้ดำรงอยู่เป็นศูนย์รวมจิตใจ	กองการศึกษา
๒	โครงการเฉลิมพระเกียรติสมเด็จพระนางเจ้าสิริกิติ์พระบรมราชินีนาถพระบรมราชชนนีพันปีหลวง	เพื่อให้ประชาชนได้แสดงออกถึงความจงรักภักดีที่มีพระองค์และปกป้องเทิดทูนสถาของชาติให้ดำรงอยู่เป็นศูนย์รวมจิตใจ	ประชาชนตำบลหัวเรือและหน่วยงานของรัฐในตำบลหัวเรือ	๒๐,๐๐๐	๒๐,๐๐๐	๒๐,๐๐๐	๒๐,๐๐๐	๒๐,๐๐๐	ร้อยละ๙๐ประชาชนและหน่วยงานราชการเข้าร่วมกิจกรรม	พนักงาน/ลูกจ้างและประชาชนในตำบลหัวเรือได้ร่วมกิจกรรม	กองการศึกษา
๓	งานประเพณีลอยกระทงตำบลหัวเรือ	เพื่อเป็นการส่งเสริมและสนับสนุนประเพณีท้องถิ่น	๑ ครั้ง	๘๐,๐๐๐	๘๐,๐๐๐	๘๐,๐๐๐	๘๐,๐๐๐	๘๐,๐๐๐	โครงการบรรล่วัตถุประสงค์ที่กำหนดไว้	สามารถอนุรักษ์และสืบสานภูมิปัญญาท้องถิ่นให้คงอยู่สู่ชนรุ่นหลัง	กองการศึกษา

๓. ยุทธศาสตร์การพัฒนาคุณภาพชีวิต

๓.๔ แผนงาน ศาสนาวัฒนธรรมและนันทนาการ

ที่	โครงการ	วัตถุประสงค์	เป้าหมาย(ผลผลิตของโครงการ)	งบประมาณ					ตัวชี้วัด(KPI)	ผลที่คาดว่าจะได้รับ	หน่วยงานที่รับผิดชอบหลัก
				๒๕๖๖ (บาท)	๒๕๖๗ (บาท)	๒๕๖๘ (บาท)	๒๕๖๙ (บาท)	๒๕๗๐ (บาท)			
๔	ประกวดร้องสรภัญญะของตำบลหัวเรือ	เพื่อเป็นการอนุรักษ์และสืบสานภูมิปัญญาท้องถิ่น	๑ ครั้ง	๒๕,๐๐๐	๒๕,๐๐๐	๒๕,๐๐๐	๒๕,๐๐๐	๒๕,๐๐๐	โครงการบรรลุมรดกวัฒนธรรมที่ กำหนดไว้	ชุมชนเกิดความภูมิใจ ในองค์ความรู้ของ ชุมชน	กองการศึกษา
๕	งานประเพณีบุญบั้งไฟตำบลหัวเรือ	เพื่อเป็นการส่งเสริมและสนับสนุนประเพณีท้องถิ่น	๑ ครั้ง	๑๕๐,๐๐๐	๑๕๐,๐๐๐	๑๕๐,๐๐๐	๑๕๐,๐๐๐	๑๕๐,๐๐๐	โครงการบรรลุมรดกวัฒนธรรมที่ กำหนดไว้	ชุมชนมีส่วนร่วมใน การจัดงานเกิดความ รักความสามัคคีใน ชุมชน	กองการศึกษา
๖	กีฬาตำบลหัวเรือ	เพื่อให้เด็กเยาวชนและประชาชนในตำบลหัวเรือได้ออกกำลังกายมีสุขภาพอนามัยที่แข็งแรงเสริมสร้างความสามัคคีและห่างไกลจากยาเสพติด	๑ ครั้ง	๒๓๐,๐๐๐	๒๓๐,๐๐๐	๒๓๐,๐๐๐	๒๓๐,๐๐๐	๒๓๐,๐๐๐	โครงการบรรลุมรดกวัฒนธรรมที่ กำหนดไว้ทุก ประการ	เด็กเยาวชนและ ประชาชนในตำบลหัว เรือได้ออกกำลังกาย มีสุขภาพอนามัยที่ แข็งแรงเสริมสร้าง ความสามัคคีและ ห่างไกลจากยาเสพติด	กองการศึกษา

๓. ยุทธศาสตร์การพัฒนาคูณภาพชีวิต

๓.๔ แผนงาน ศาสนาวัฒนธรรมและนันทนาการ

ที่	โครงการ	วัตถุประสงค์	เป้าหมาย(ผลผลิตของโครงการ)	งบประมาณ					ตัวชี้วัด(KPI)	ผลที่คาดว่าจะได้รับ	หน่วยงานที่รับผิดชอบหลัก
				๒๕๖๖ (บาท)	๒๕๖๗ (บาท)	๒๕๖๘ (บาท)	๒๕๖๙ (บาท)	๒๕๗๐ (บาท)			
๗	การแข่งขันกีฬานอกพื้นที่	เพื่อให้ประชาชนได้ออกกำลังกายมีสุขภาพอนามัยที่ดี	๑ ครั้ง	๑๕,๐๐๐	๑๕,๐๐๐	๑๕,๐๐๐	๑๕,๐๐๐	๑๕,๐๐๐	โครงการบรรลุมูลค่าวัตถุประสงค์ที่กำหนดไว้ทุกประการ	ประชาชนมีสุขภาพอนามัยที่ดี	กองการศึกษา
๘	การส่งเสริมการออกกำลังกายเพื่อสุขภาพตำบลหัวเรือ	เพื่อส่งเสริมให้ประชาชนออกกำลังกาย มีสุขภาพแข็งแรงลดภาวะการเจ็บป่วยเป็นการแลกเปลี่ยนประสบการณ์ในการออกกำลังกายที่หลากหลาย	ประชาชนตำบลหัวเรือ	๒๐,๐๐๐	๒๐,๐๐๐	๒๐,๐๐๐	๒๐,๐๐๐	๒๐,๐๐๐	โครงการบรรลุมูลค่าวัตถุประสงค์ที่กำหนดไว้ทุกประการ	ผู้เข้าร่วมกิจกรรมการออกกำลังกายมีสุขภาพร่างกายที่แข็งแรงสมบูรณ์และได้ออกกำลังกายอย่างสม่ำเสมอ	กองการศึกษา

๓. ยุทธศาสตร์การพัฒนาคุณภาพชีวิต

๓.๕ แผนงาน การศึกษา

ที่	โครงการ	วัตถุประสงค์	เป้าหมาย(ผลผลิตของโครงการ)	งบประมาณ					ตัวชี้วัด(KPI)	ผลที่คาดว่าจะได้รับ	หน่วยงานที่รับผิดชอบหลัก
				๒๕๖๖ (บาท)	๒๕๖๗ (บาท)	๒๕๖๘ (บาท)	๒๕๖๙ (บาท)	๒๕๗๐ (บาท)			
๑	สนับสนุนค่าใช้จ่ายการบริหารสถานศึกษาโครงการอาหารกลางวัน	เพื่อให้เด็กนักเรียนศูนย์พัฒนาเด็กเล็กประจำตำบลหัวเรือมีสุขภาพร่างกายแข็งแรง	ศูนย์พัฒนาเด็กเล็กประจำตำบลหัวเรือจำนวน ๘๐ คน ๗ ละ ๒๑ บาท จำนวน ๒๔๕ วัน	๔๑๑,๖๐๐	๔๑๑,๖๐๐	๔๑๑,๖๐๐	๔๑๑,๖๐๐	๔๑๑,๖๐๐	ร้อยละ๑๐๐ เด็กได้รับประทานอาหารกลางวันครบถ้วน	เด็กนักเรียนมีสุขภาพร่างกายแข็งแรง	กองการศึกษา
๒	สนับสนุนค่าใช้จ่ายการบริหารสถานศึกษา ค่าจัดการเรียนการสอนของศูนย์พัฒนาเด็กเล็กประจำตำบลหัวเรือ (รายหัว)	เพื่อจ่ายเป็นค่าจัดการเรียนการสอนของศูนย์พัฒนาเด็กเล็กประจำตำบลหัวเรือ	จำนวน ๘๐ สำหรับเด็ก ๒-๕ ปีคนละ ๑,๗๐๐บาท/ปี	๑๓๖,๐๐๐	๑๓๖,๐๐๐	๑๓๖,๐๐๐	๑๓๖,๐๐๐	๑๓๖,๐๐๐	ร้อยละ๙๙มีพัฒนาการด้านร่างกาย อารมณ์สังคม จิตใจและสติปัญญา	เด็กมีการพัฒนาการด้านร่างกาย อารมณ์สังคม จิตใจและสติปัญญา	กองการศึกษา
๓	สนับสนุนค่าใช้จ่ายการบริหารสถานศึกษา ค่าใช้จ่ายในการจัดการศึกษาของศูนย์พัฒนาเด็กเล็กประจำตำบลหัวเรือ	เพื่อจ่ายเป็นค่าใช้จ่ายในการจัดการศึกษาค่าหนังสือ ค่าอุปกรณ์การเรียน ค่าเครื่องแบบนักเรียน ค่ากิจกรรมพัฒนาผู้เรียนของศูนย์พัฒนาเด็กเล็กประจำตำบลหัวเรือ	จำนวน ๕๐คน สำหรับเด็กอายุ ๓-๕ ปี	๕๖,๕๐๐	๕๖,๕๐๐	๕๖,๕๐๐	๕๖,๕๐๐	๕๖,๕๐๐	ร้อยละ๙๙มีพัฒนาการด้านร่างกาย อารมณ์สังคม จิตใจและสติปัญญา	เด็กมีการพัฒนาการด้านร่างกาย อารมณ์สังคม จิตใจและสติปัญญา	กองการศึกษา

๓. ยุทธศาสตร์การพัฒนาคุณภาพชีวิต

๓.๕ แผนงาน การศึกษา

ที่	โครงการ	วัตถุประสงค์	เป้าหมาย(ผลผลิตของโครงการ)	งบประมาณ					ตัวชี้วัด(KPI)	ผลที่คาดว่าจะได้รับ	หน่วยงานที่รับผิดชอบหลัก
				๒๕๖๖ (บาท)	๒๕๖๗ (บาท)	๒๕๖๘ (บาท)	๒๕๖๙ (บาท)	๒๕๗๐ (บาท)			
๔	สนับสนุนค่าใช้จ่ายการบริหารสถานศึกษา โครงการส่งเสริมพัฒนาการ ๔ ด้าน สำหรับปฐมวัย	เพื่อให้เด็กมีการพัฒนาการด้านร่างกาย อารมณ์ สังคมจิตใจ	ศูนย์พัฒนาเด็กเล็กประจำตำบลหัวเรือ	๘,๐๐๐	๘,๐๐๐	๘,๐๐๐	-	-	ร้อยละ๙๐มีพัฒนาการด้านร่างกาย อารมณ์สังคมจิตใจและสติปัญญา	เด็กมีการพัฒนาการด้านร่างกาย อารมณ์ สังคมจิตใจและสติปัญญา	กองการศึกษา
๕	สนับสนุนค่าใช้จ่ายการบริหารสถานศึกษา ยืดสไลท่างไกลฟันผุ	เพื่อให้เด็กมีสุขภาพร่างกายแข็งแรง	ศูนย์พัฒนาเด็กเล็กประจำตำบลหัวเรือ	-	-	-	๘,๐๐๐	๘,๐๐๐	ร้อยละ๙๐เด็กมีสุขภาพร่างกายแข็งแรง	เด็กมีสุขภาพร่างกายแข็งแรง	กองการศึกษา
๖	สนับสนุนค่าใช้จ่ายการบริหารสถานศึกษา โครงการศึกษาแหล่งเรียนรู้นอกสถานศึกษา ของศูนย์พัฒนาเด็กเล็กประจำตำบลหัวเรือ	เพื่อเป็นแหล่งเรียนรู้นอกสถานศึกษาและสร้างความสัมพันธ์ที่ดีระหว่างบ้านและศูนย์พัฒนาเด็กเล็ก	เด็กอายุ ๒-๓ปี ผู้ปกครอง ครู คณะกรรมการและผู้ที่เกี่ยวข้อง	๒๐,๐๐๐	๒๐,๐๐๐	๒๐,๐๐๐	๒๐,๐๐๐	๒๐,๐๐๐	ร้อยละ๙๐มีพัฒนาการด้านร่างกาย อารมณ์สังคมจิตใจและสติปัญญา	เด็กได้รับการพัฒนาการครบทุกด้านและสร้างความสัมพันธ์ที่ดีระหว่างบ้านและศูนย์พัฒนาเด็กเล็ก	กองการศึกษา

๓. ยุทธศาสตร์การพัฒนาคูณภาพชีวิต

๓.๕ แผนงาน การศึกษา

ที่	โครงการ	วัตถุประสงค์	เป้าหมาย(ผลผลิตของโครงการ)	งบประมาณ					ตัวชี้วัด(KPI)	ผลที่คาดว่าจะได้รับ	หน่วยงานที่รับผิดชอบหลัก
				๒๕๖๖ (บาท)	๒๕๖๗ (บาท)	๒๕๖๘ (บาท)	๒๕๖๙ (บาท)	๒๕๗๐ (บาท)			
๗	อาหารเสริม (นม)	เพื่อให้เด็กเรียนมีสุขภาพร่างกายแข็งแรง	โรงเรียนในสังกัด สพฐจำนวน ๕ โรงเรียนจำนวน ๑๒๐ วัน คนละ ๗.๓๗ บาทนักเรียน ๕๐๐ คน ประจำภาคเรียนที่ ๑	๔๔๒,๒๐๐	๔๔๒,๒๐๐	๔๔๒,๒๐๐	๔๔๒,๒๐๐	๔๔๒,๒๐๐	ร้อยละ๑๐๐ เด็กได้รับประทานอาหารเสริมนมครบถ้วน	เด็กนักเรียนมีสุขภาพร่างกายแข็งแรง	กองการศึกษา
๘	อาหารเสริม (นม)	เพื่อให้เด็กเรียนมีสุขภาพร่างกายแข็งแรง	โรงเรียนในสังกัด สพฐจำนวน ๕ โรงเรียน จำนวน ๑๔๐ วัน คนละ ๗.๓๗ บาท นักเรียน ๕๐๐ คน ประจำภาคเรียนที่ ๒	๕๑๕,๙๐๐	๕๑๕,๙๐๐	๕๑๕,๙๐๐	๕๑๕,๙๐๐	๕๑๕,๙๐๐	ร้อยละ๑๐๐ เด็กได้รับประทานอาหารเสริมนมครบถ้วน	เด็กนักเรียนมีสุขภาพร่างกายแข็งแรง	กองการศึกษา
๙	สนับสนุนค่าใช้จ่ายการบริหารสถานศึกษา โครงการอาหารเสริม (นม)	เพื่อให้เด็กนักเรียนศูนย์พัฒนาเด็กเล็กประจำตำบลหัวเรือ มีสุขภาพร่างกายแข็งแรง	ศูนย์พัฒนาเด็กเล็กประจำตำบลหัวเรือ จำนวน ๘๐ คน ๗ ละ ๗.๓๗ บาท จำนวน ๒๖๐ วัน	๑๕๓,๓๐๐	๑๕๓,๓๐๐	๑๕๓,๓๐๐	๑๕๓,๓๐๐	๑๕๓,๓๐๐	ร้อยละ๑๐๐ เด็กได้รับประทานอาหารเสริมนมครบถ้วน	เด็กนักเรียนมีสุขภาพร่างกายแข็งแรง	กองการศึกษา

๓. ยุทธศาสตร์การพัฒนาคูณภาพชีวิต

๓.๕ แผนงาน การศึกษา (อุดหนุน)

ที่	โครงการ	วัตถุประสงค์	เป้าหมาย(ผลผลิตของโครงการ)	งบประมาณ					ตัวชี้วัด(KPI)	ผลที่คาดว่าจะได้รับ	หน่วยงานที่รับผิดชอบหลัก
				๒๕๖๖ (บาท)	๒๕๖๗ (บาท)	๒๕๖๘ (บาท)	๒๕๖๙ (บาท)	๒๕๗๐ (บาท)			
๑๐	อาหารกลางวัน	เพื่อให้นักเรียนมีสุขภาพร่างกายแข็งแรง	โรงเรียนในสังกัด สพฐ.จำนวน ๕ โรงเรียนจำนวน ๑๐๐วัน คนละ๒๑ บาท นักเรียน ๕๐๐ คนประจำภาคเรียนที่ ๑	๑,๐๕๐,๐๐๐	๑,๐๕๐,๐๐๐	๑,๐๕๐,๐๐๐	๑,๐๕๐,๐๐๐	๑,๐๕๐,๐๐๐	ร้อยละ๑๐๐ เด็กได้รับประทานอาหารกลางวันครบถ้วน	เด็กนักเรียนมีสุขภาพร่างกายแข็งแรง	กองการศึกษา
๑๑	อาหารกลางวัน	เพื่อให้นักเรียนมีสุขภาพร่างกายแข็งแรง	โรงเรียนในสังกัด สพฐ.จำนวน ๕ โรงเรียนจำนวน ๑๐๐วัน คนละ๒๑ บาท นักเรียน ๕๐๐ คนประจำภาคเรียนที่ ๒	๑,๐๕๐,๐๐๐	๑,๐๕๐,๐๐๐	๑,๐๕๐,๐๐๐	๑,๐๕๐,๐๐๐	๑,๐๕๐,๐๐๐	ร้อยละ๑๐๐ เด็กได้รับประทานอาหารกลางวันครบถ้วน	เด็กนักเรียนมีสุขภาพร่างกายแข็งแรง	กองการศึกษา

รายละเอียดโครงการพัฒนา

แผนพัฒนาท้องถิ่น (พ.ศ. ๒๕๖๖-๒๕๗๐)

องค์การบริหารส่วนตำบลหัวเรือ อำเภอมืองอุบลราชธานี จังหวัดอุบลราชธานี

๖๒

แบบ ผ. ๐๒

- ก. ยุทธศาสตร์จังหวัดที่ ๑ พัฒนาคุณภาพชีวิตและส่งเสริมความเข้มแข็งของชุมชน
- ข. ยุทธศาสตร์การพัฒนาขององค์กรปกครองส่วนท้องถิ่นในเขตจังหวัด การพัฒนาโครงสร้างพื้นฐาน
- ๔. ยุทธศาสตร์โครงสร้างพื้นฐาน
- ๔.๑ แผนงาน เคาหะและชุมชน

ที่	โครงการ	วัตถุประสงค์	เป้าหมาย(ผลผลิตของโครงการ)	งบประมาณ					ตัวชี้วัด(KPI)	ผลที่คาดว่าจะได้รับ	หน่วยงานที่รับผิดชอบหลัก
				๒๕๖๖ (บาท)	๒๕๖๗ (บาท)	๒๕๖๘ (บาท)	๒๕๖๙ (บาท)	๒๕๗๐ (บาท)			
๑	ก่อสร้างลานกีฬาเอนกประสงค์	เพื่อให้เด็ก เยาวชน และ ประชาชนในพื้นที่ตำบล มีสถานที่เล่นกีฬาและห่างไกลจากยาเสพติด	ประชาชนตำบลหัวเรือ	๑๐๐,๐๐๐	๑๐๐,๐๐๐	๑๐๐,๐๐๐	๑๐๐,๐๐๐	๑๐๐,๐๐๐	ร้อยละ ๙๐เด็ก เยาวชน และ ประชาชนในพื้นที่ ตำบล ได้รับประโยชน์	เด็ก เยาวชน และ ประชาชนในพื้นที่ ตำบล ห่างไกล จากยาเสพติด	กองการศึกษา

๔. ยุทธศาสตร์โครงสร้างพื้นฐาน

๔.๒ แผนงาน อุตสาหกรรมและการโยธา

ที่	โครงการ	วัตถุประสงค์	เป้าหมาย(ผลผลิตของโครงการ)	งบประมาณ					ตัวชี้วัด(KPI)	ผลที่คาดว่าจะได้รับ	หน่วยงานที่รับผิดชอบหลัก
				๒๕๖๖ (บาท)	๒๕๖๗ (บาท)	๒๕๖๘ (บาท)	๒๕๖๙ (บาท)	๒๕๗๐ (บาท)			
๑	ปรับปรุงลูกรังภายในตำบลหัวเรือ	เพื่อให้ประชาชนได้รับความสะดวกในการสัญจรไปมา	ตำบลหัวเรือ	๕๐๐,๐๐๐	๕๐๐,๐๐๐	๕๐๐,๐๐๐	๕๐๐,๐๐๐	๕๐๐,๐๐๐	ร้อยละ ๙๕ ถนนได้มาตรฐาน	ประชาชนได้รับความสะดวกในการสัญจรไปมา	กองช่าง
๒	เปลี่ยนวัสดุผนังหลังคาอาคารศูนย์พัฒนาเด็กเล็กประจำตำบลหัวเรือ	เพื่อให้เด็กมีความปลอดภัยในการมาโรงเรียนและเด็กได้พัฒนาด้านร่างกาย อารมณ์ สังคมจิตใจ และสติปัญญา	ศูนย์พัฒนาเด็กเล็กประจำตำบลหัวเรือ	๑๕๐,๐๐๐	-	-	-	-	ร้อยละ ๙๕ ถนนได้มาตรฐาน	ประชาชนได้รับความสะดวกในการสัญจรไปมา	กองช่าง
๓	ปรับปรุงห้องเรียนศูนย์การเรียนรู้ตรงทางเชื่อมระหว่างอาคาร	เพื่อให้เด็กมีความปลอดภัยในการมาโรงเรียนและเด็กได้พัฒนาด้านร่างกาย อารมณ์ สังคมจิตใจ และสติปัญญา	ศูนย์พัฒนาเด็กเล็กประจำตำบลหัวเรือ	-	-	๖๐,๐๐๐	-	-	ร้อยละ ๙๕ ถนนได้มาตรฐาน	ประชาชนได้รับความสะดวกในการสัญจรไปมา	กองช่าง

๔. ยุทธศาสตร์โครงสร้างพื้นฐาน

๔.๒ แผนงาน อุตสาหกรรมและการโยธา

ที่	โครงการ	วัตถุประสงค์	เป้าหมาย(ผลผลิตของโครงการ)	งบประมาณ					ตัวชี้วัด(KPI)	ผลที่คาดว่าจะได้รับ	หน่วยงานที่รับผิดชอบหลัก
				๒๕๖๖ (บาท)	๒๕๖๗ (บาท)	๒๕๖๘ (บาท)	๒๕๖๙ (บาท)	๒๕๗๐ (บาท)			
๔	ปรับปรุงห้องน้ำและอ่างล้างมือของศูนย์พัฒนาเด็กเล็กประจำตำบลหัวเรือ	เพื่อให้เด็กมีความปลอดภัยในการใช้ห้องน้ำ	ศูนย์พัฒนาเด็กเล็กประจำตำบลหัวเรือ	-	๑๐๐,๐๐๐	-	-	-	ร้อยละ ๙๕ ถนนได้มาตรฐาน	ประชาชน ได้รับความสะดวกในการสัญจรไปมา	กองช่าง
๕	ปรับปรุงทาสีอาคารเรียนศูนย์พัฒนาเด็กเล็กประจำตำบลหัวเรือ	เพื่อให้อาคารสะอาดเหมือนใหม่	ศูนย์พัฒนาเด็กเล็กประจำตำบลหัวเรือ	-	-	-	๑๓๐,๐๐๐	-	ร้อยละ ๙๕ ถนนได้มาตรฐาน	ประชาชน ได้รับความสะดวกในการสัญจรไปมา	กองช่าง
๖	ปรับปรุงทาสีรั้วเรียนศูนย์พัฒนาเด็กเล็กประจำตำบลหัวเรือ	เพื่อให้รั้วสะอาดเหมือนใหม่ น่านมอง	ศูนย์พัฒนาเด็กเล็กประจำตำบลหัวเรือ	-	-	-	-	๙๐,๐๐๐	ร้อยละ ๙๕ ถนนได้มาตรฐาน	ประชาชน ได้รับความสะดวกในการสัญจรไปมา	กองช่าง

รายละเอียดโครงการพัฒนา

แผนพัฒนาท้องถิ่น (พ.ศ. ๒๕๖๑-๒๕๖๕)

องค์การบริหารส่วนตำบลหัวเรือ อำเภอเมืองอุบลราชธานี จังหวัดอุบลราชธานี

๖๕

แบบ ผ ๐๒

ก. ยุทธศาสตร์จังหวัดที่ ๖ พัฒนาระบบบริหารงานแบบมุ่งผลสัมฤทธิ์

ข. ยุทธศาสตร์การพัฒนาขององค์กรปกครองส่วนท้องถิ่นในเขตจังหวัด การบริหารทรัพยากรของ อปท

๕. ยุทธศาสตร์การบริหารจัดการบ้านเมืองที่ดีแบบมีส่วนร่วม

๕.๑ แผนงานบริหารงานทั่วไป

ที่	โครงการ	วัตถุประสงค์	เป้าหมาย(ผลผลิตของโครงการ)	งบประมาณ					ตัวชี้วัด(KPI)	ผลที่คาดว่าจะได้รับ	หน่วยงานที่รับผิดชอบหลัก
				๒๕๖๖ (บาท)	๒๕๖๗ (บาท)	๒๕๖๘ (บาท)	๒๕๖๙ (บาท)	๒๕๗๐ (บาท)			
๑	อบรมให้ความรู้ประชาชนคัดแยกขยะ(นำร่อง) กิจกรรมถนนปลอดถังขยะ	เพื่อส่งเสริมประชาชนคัดแยกขยะ หมู่บ้านสะอาด	จำนวน ๑ หมู่บ้าน	๒๐,๐๐๐	-	-	-	๒๐,๐๐๐	ร้อยละ ๙๕ ประชาชนสามารถคัดแยกขยะถูกวิธีก่อนทิ้ง	ประชาชนสามารถคัดแยกขยะถูกวิธีก่อนทิ้ง	สำนักปลัด
๒	โครงการปฏิบัติธรรมส่งเสริมคุณธรรมจริยธรรมในองค์กร	เพื่อให้บุคลากรในองค์กรได้ฝึกปฏิบัติธรรมเพื่อพัฒนาจิตเพื่อสร้างคุณธรรมและจริยธรรม	เจ้าหน้าที่ใน อบต.หัวเรือ ๕๐ คน	๒๐,๐๐๐	๒๐,๐๐๐	๒๐,๐๐๐	๒๐,๐๐๐	๒๐,๐๐๐	ร้อยละ ๘๐ สามารถนำมาปรับใช้ในการปฏิบัติหน้าที่ได้	บุคลากรในองค์กรได้ฝึกปฏิบัติธรรมและสามารถนำมาสร้างคุณธรรมและจริยธรรมในการปฏิบัติงาน	สำนักปลัด

๕. ยุทธศาสตร์การบริหารจัดการบ้านเมืองที่ดีแบบมีส่วนร่วม

๕.๑ แผนงานบริหารงานทั่วไป

ที่	โครงการ	วัตถุประสงค์	เป้าหมาย(ผลผลิตของโครงการ)	งบประมาณ					ตัวชี้วัด(KPI)	ผลที่คาดว่าจะได้รับ	หน่วยงานที่รับผิดชอบหลัก
				๒๕๖๖ (บาท)	๒๕๖๗ (บาท)	๒๕๖๘ (บาท)	๒๕๖๙ (บาท)	๒๕๗๐ (บาท)			
๓	โครงการอาสาสมัครท้องถิ่นรักโลกใส่ใจสิ่งแวดล้อม	เพื่อให้บุคคลที่มีความสนใจ มีความสมัครใจ มีความเสียสละและอุทิศตนในการทำงานด้านการจัดการสิ่งปฏิกูลและมูลฝอย	ตำบลหัวเรือ	๓๐,๐๐๐	๓๐,๐๐๐	๓๐,๐๐๐	๓๐,๐๐๐	๓๐,๐๐๐	ร้อยละ ๘๐ มีบุคคลสนใจเข้าร่วมโครงการ ออกล.	ตำบลหัวเรือจะสมาชิก ออกล. ที่ทำงานด้านการจัดการสิ่งปฏิกูลและมูลฝอยทุกครัวเรือน	สำนักปลัด
๔	โครงการอบรมเพิ่มประสิทธิภาพคณะผู้บริหารท้องถิ่น,สมาชิกสภาองค์การบริหารส่วนตำบล, พนักงานส่วนตำบล, ลูกจ้างประจำ และพนักงานจ้าง	เพื่อเพิ่มประสิทธิภาพคณะผู้บริหารท้องถิ่น,สมาชิกสภาองค์การบริหารส่วนตำบล, พนักงานส่วนตำบล, ลูกจ้างประจำและพนักงานจ้าง	๑ ครั้ง	๕๐๐,๐๐๐	๕๐๐,๐๐๐	๕๐๐,๐๐๐	๕๐๐,๐๐๐	๕๐๐,๐๐๐	ร้อยละ ๙๐ ได้นำความรู้มาปฏิบัติงานในองค์กร	นำความรู้จากอบรมไปประชาสัมพันธ์ให้ประชาชนในท้องถิ่นได้ทราบแนวการปฏิบัติที่ถูกต้อง อันจะเป็นเครื่องมือที่ใช้ในการบริหารและปฏิบัติงานในองค์กร	สำนักปลัด

ก. ยุทธศาสตร์จังหวัดที่ ๕ เสริมสร้างและรักษาความมั่นคง

ข. ยุทธศาสตร์การพัฒนาขององค์กรปกครองส่วนท้องถิ่นในเขตจังหวัด การจัดระเบียบชุมชนสังคมและการรักษาความสงบเรียบร้อย

๕. ยุทธศาสตร์การบริหารจัดการบ้านเมืองที่ดีแบบมีส่วนร่วม

๕.๒ แผนงาน รักษาความสงบภายใน

ที่	โครงการ	วัตถุประสงค์	เป้าหมาย(ผลผลิตของโครงการ)	งบประมาณ					ตัวชี้วัด(KPI)	ผลที่คาดว่าจะได้รับ	หน่วยงานที่รับผิดชอบหลัก
				๒๕๖๖ (บาท)	๒๕๖๗ (บาท)	๒๕๖๘ (บาท)	๒๕๖๙ (บาท)	๒๕๗๐ (บาท)			
๑	โครงการจ้างเหมาพนักงานประจำรถน้ำดับเพลิงแบบอเนกประสงค์ อบต.หัวเรือ	เพื่อให้ อบต.หัวเรือ มีความพร้อมในการดำเนินงานป้องกันสาธารณภัยต่างๆ	๖ คนๆละ ๑๒ เดือน	๕๐๔,๐๐๐	๕๐๔,๐๐๐	๕๗๖,๐๐๐	๕๗๖,๐๐๐	๕๗๖,๐๐๐	ร้อยละ๘๐ การทำงานมีประสิทธิภาพเพิ่มขึ้น	อบต.หัวเรือ มีความพร้อมในการดำเนินงานป้องกันสาธารณภัยต่างๆ	สำนักปลัด
๒	ค่าจ้างเหมาบรรจุสารเคมีดับเพลิง	เพื่อจ้างเหมาบรรจุสารเคมีดับเพลิง	๑ ครั้ง	๑๐,๐๐๐	๑๐,๐๐๐	๑๐,๐๐๐	๑๐,๐๐๐	๑๐,๐๐๐	ร้อยละ๑๐๐ ถังดับเพลิงพร้อมใช้งาน	ถังดับเพลิงพร้อมใช้งานอย่างมีประสิทธิภาพ	สำนักปลัด
๓	โครงการอุดหนุนศูนย์ปฏิบัติการร่วมในการช่วยเหลือประชาชนขององค์กรปกครองส่วนท้องถิ่นอำเภอเมืองอุบลราชธานี จังหวัดอุบลราชธานี	เพื่ออุดหนุนให้ศูนย์ปฏิบัติการร่วมในการช่วยเหลือประชาชนขององค์กรปกครองส่วนท้องถิ่น อำเภอเมืองอุบลราชธานี จังหวัดอุบลราชธานี	หน่วยงานที่ขอรับ	๒๕๐๐๐	๒๕๐๐๐	๒๕๐๐๐	๒๕,๐๐๐	๒๕,๐๐๐	เป็นศูนย์กลางรวบรวมข้อมูล	ประชาชนขององค์กรปกครองส่วนท้องถิ่น	สำนักปลัด

๕. ยุทธศาสตร์การบริหารจัดการบ้านเมืองที่ดีแบบมีส่วนร่วม

๖๘

๕.๒ แผนงาน รักษาความสงบภายใน

แบบ ผ ๐๒

ที่	โครงการ	วัตถุประสงค์	เป้าหมาย(ผลผลิตของโครงการ)	งบประมาณ					ตัวชี้วัด(KPI)	ผลที่คาดว่าจะได้รับ	หน่วยงานที่รับผิดชอบหลัก
				๒๕๖๖ (บาท)	๒๕๖๗ (บาท)	๒๕๖๘ (บาท)	๒๕๖๙ (บาท)	๒๕๗๐ (บาท)			
๔	โครงการพัฒนาศักยภาพอาสาสมัครป้องกันภัยฝ่ายพลเรือน (หลักสูตรทบทวน)	เพื่อเพิ่มประสิทธิภาพของอปพร. อบต.หัวเรือ ในการปฏิบัติหน้าที่	อบต.หัวเรือ	๑๕๐,๐๐๐	-	๑๕๐,๐๐๐	-	๑๕๐,๐๐๐	ร้อยละ๘๕เข้ารวมอบรมทบทวน	อปพร.มีประสิทธิภาพในการปฏิบัติงาน	สำนักปลัด
๕	ป้องกันและลดอุบัติเหตุทางถนนในช่วงเทศกาลสำคัญ	เพื่อช่วยเหลือและป้องกันอุบัติเหตุ	ตำบลหัวเรือ	๒๐,๐๐๐	๒๐,๐๐๐	๒๐,๐๐๐	๒๐,๐๐๐	๒๐,๐๐๐	ร้อยละ๙๕ประชาชนได้รับการช่วยเหลือ	ประชาชนได้รับบริการอย่างทั่วถึง	สำนักปลัด
๖	โครงการฝึกอบรมทบทวนชุดปฏิบัติการจิตอาสาภัยพิบัติประจำองค์การบริหารส่วนตำบลหัวเรือ	เพื่อพัฒนาระบบการป้องกัน การเตรียมความพร้อม และการสร้างภูมิคุ้มกันโดยพัฒนาภูมิความรู้และเสริมสร้างความเข้มแข็งระดับชุมชนในการเฝ้าระวังและรับมือกับสาธารณภัย	จิตอาสาภัยพิบัติ อบต.หัวเรือ	๒๐๐,๐๐๐	๒๐๐,๐๐๐	๒๐๐,๐๐๐	๒๐๐,๐๐๐	๒๐๐,๐๐๐	ประชาชนร้อยละ ๑๐๐ได้รับความช่วยเหลือจากภัยพิบัติ	บรรเทาความเดือนร้อนให้กับประชาชนที่ประสบภัยพิบัติ	สำนักงานปลัด

๕. ยุทธศาสตร์การบริหารจัดการบ้านเมืองที่ดีแบบมีส่วนร่วม

๖๙

๕.๒ แผนงาน รักษาความสงบภายใน

แบบ ผ ๐๒

ที่	โครงการ	วัตถุประสงค์	เป้าหมาย(ผลผลิตของโครงการ)	งบประมาณ					ตัวชี้วัด(KPI)	ผลที่คาดว่าจะได้รับ	หน่วยงานที่รับผิดชอบหลัก
				๒๕๖๖ (บาท)	๒๕๖๗ (บาท)	๒๕๖๘ (บาท)	๒๕๖๙ (บาท)	๒๕๗๐ (บาท)			
๗	โครงการอบรมให้ความรู้แก่ประชาชนในเรื่องภัยจากอัคคีภัยและภัยจากอากาศหนาว	เพื่อให้ความรู้แก่ประชาชนในเรื่องภัยจากอัคคีภัยและภัยจากอากาศหนาว	ตำบลหัวเรือ	๓๐,๐๐๐	-	-	-	-	โครงการบรรลุวัตถุประสงค์ที่กำหนดไว้ทุกประการ	ประชาชนตำบลหัวเรือได้ความรู้เรื่องภัยจากอัคคีภัยและภัยจากอากาศหนาว	สำนักปลัด
๘	โครงการฝึกอบรมหลักสูตรกู้ชีพกู้ภัย	เพื่อเพิ่มประสิทธิภาพในการปฏิบัติหน้าที่	อบต.หัวเรือ	๕๐,๐๐๐	-	-	-	-	โครงการบรรลุวัตถุประสงค์ที่กำหนดไว้ทุกประการ	เจ้าหน้าที่มีประสิทธิภาพในการปฏิบัติงาน	สำนักปลัด

๕. ยุทธศาสตร์การบริหารจัดการบ้านเมืองที่ดีแบบมีส่วนร่วม

๗๐

๕.๔ แผนงาน การศึกษา

แบบ ผ ๐๒

ที่	โครงการ	วัตถุประสงค์	เป้าหมาย(ผลผลิตของโครงการ)	งบประมาณ					ตัวชี้วัด(KPI)	ผลที่คาดว่าจะได้รับ	หน่วยงานที่รับผิดชอบหลัก
				๒๕๖๖ (บาท)	๒๕๖๗ (บาท)	๒๕๖๘ (บาท)	๒๕๖๙ (บาท)	๒๕๗๐ (บาท)			
๑	ส่งเสริมการจัดงานวันเด็กแห่งชาติในตำบลหัวเรือ	เพื่อส่งเสริมสนับสนุนเด็กให้แสดงออกได้อย่างถูกต้องเหมาะสม	โรงเรียน ศูนย์พัฒนาเด็กเล็ก และเด็กในตำบลหัวเรือ	๕๐,๐๐๐	๕๐,๐๐๐	๕๐,๐๐๐	๕๐,๐๐๐	๕๐,๐๐๐	โครงการบรรลุมรดลู่วัตถุประสงค์ที่กำหนดไว้	เด็กมีส่วนร่วมในกิจกรรมปลูกฝังความรัก ความสามัคคีและการกล้าแสดงออกได้อย่างเหมาะสม	กองการศึกษา

๕. ยุทธศาสตร์การบริหารจัดการบ้านเมืองที่ดีแบบมีส่วนร่วม

๗๑

๕.๕ แผนงาน สร้างความเข้มแข็งของชุมชน

แบบ ผ ๐๒

ที่	โครงการ	วัตถุประสงค์	เป้าหมาย(ผลผลิตของโครงการ)	งบประมาณ					ตัวชี้วัด(KPI)	ผลที่คาดว่าจะได้รับ	หน่วยงานที่รับผิดชอบหลัก
				๒๕๖๖ (บาท)	๒๕๖๗ (บาท)	๒๕๖๘ (บาท)	๒๕๖๙ (บาท)	๒๕๗๐ (บาท)			
๑	โครงการส่งเสริมและสนับสนุนการจัดทำแผนพัฒนาท้องถิ่น	เพื่อแลกเปลี่ยนความคิดเห็นของประชาชน/ค้นหาปัญหาและความต้องการเพื่อหาแนวทางการแก้ไขปัญหา	ประชาชนตำบลหัวเรือ	๑๕,๐๐๐	๑๕,๐๐๐	๑๕,๐๐๐	๑๕,๐๐๐	๑๕,๐๐๐	ร้อยละ๘๐ สามารถแก้ไขปัญหาได้ตรงจุด	เกิดการแลกเปลี่ยนเรียนรู้ระหว่างอปท.และชุมชน/แก้ไขปัญหาได้ตรงจุด	สำนักปลัด
๒	โครงการเสริมสร้างศักยภาพผู้นำท้องถิ่นผู้นำท้องที่เข้มแข็ง	เพื่อเป็นการจัดกิจกรรมบริการประชาชน	ตำบลหัวเรือ	๒๐,๐๐๐	๒๐,๐๐๐	๒๐,๐๐๐	๒๐,๐๐๐	๒๐,๐๐๐	ร้อยละ๗๐ ผู้นำท้องถิ่นเข้าร่วมกิจกรรม	ประชาชนได้รับความพึงพอใจในกิจกรรมที่ อปท.หัวเรือ ออกบริการ	สำนักปลัด
๔	โครงการประกวดหมู่บ้านสะอาดครัวเรือนน่ามอง	เพื่อให้หมู่บ้านเข้าร่วมประกวดหมู่บ้านสะอาดครัวเรือนน่ามอง	ตำบลหัวเรือ	-	๖๐,๐๐๐	-	-	-	ร้อยละ๘๕ หมู่บ้านเข้าร่วมโครงการ	หมู่บ้านในตำบลหัวเรือสะอาด เป็นระเบียบ	สำนักปลัด

รายละเอียดโครงการพัฒนา

ที่นำมาจากแผนพัฒนาหมู่บ้าน (พ.ศ. ๒๕๖๖-๒๕๗๐)

องค์การบริหารส่วนตำบลหัวเรือ อำเภอเมืองอุบลราชธานี จังหวัดอุบลราชธานี

- ก. ยุทธศาสตร์จังหวัดที่ ๑ พัฒนาคุณภาพชีวิตและส่งเสริมความเข้มแข็งของชุมชน
- ข. ยุทธศาสตร์การพัฒนาขององค์กรปกครองส่วนท้องถิ่นในเขตจังหวัด การพัฒนาโครงสร้างพื้นฐาน
- ๔. ยุทธศาสตร์โครงสร้างพื้นฐาน
- ๔.๑ แผนงาน เคหะและชุมชน

ที่	โครงการ	วัตถุประสงค์	เป้าหมาย(ผลผลิตของโครงการ)	งบประมาณ					ตัวชี้วัด(KPI)	ผลที่คาดว่าจะได้รับ	ที่มาของโครงการ	หน่วยงานที่รับผิดชอบหลัก
				๒๕๖๖ (บาท)	๒๕๖๗ (บาท)	๒๕๖๘ (บาท)	๒๕๖๙ (บาท)	๒๕๗๐ (บาท)				
๑	ขยายเขตไฟฟ้าสาธารณะแรงต่ำภายในหมู่บ้านบ้านหัวเรือ หมู่ที่ ๑ จากโนนอุมงถึงโนนหัวช้าง	เพื่อขยายการให้บริการด้านไฟฟ้าอย่างทั่วถึง	ตามประมาณการของการไฟฟ้าส่วนภูมิภาค	-	-	๑๕๐,๐๐๐	-	-	ร้อยละ ๑๐๐ ประชาชนได้รับบริการด้านไฟฟ้าอย่างทั่วถึง	ประชาชนได้รับบริการด้านไฟฟ้าอย่างทั่วถึง	แผนพัฒนาหมู่บ้าน	กองช่าง
๒	ขยายเขตไฟฟ้าสาธารณะแรงต่ำภายในหมู่บ้านบ้านหนองมุก หมู่ที่ ๒ ซอยบ้านนางอ่อนสา ไทยกุล	เพื่อขยายการให้บริการด้านไฟฟ้าอย่างทั่วถึง	ตามประมาณการของการไฟฟ้าส่วนภูมิภาค	๕๕,๐๐๐	-	-	-	-	ร้อยละ ๑๐๐ ประชาชนได้รับบริการด้านไฟฟ้าอย่างทั่วถึง	ประชาชนได้รับบริการด้านไฟฟ้าอย่างทั่วถึง	แผนพัฒนาหมู่บ้าน	กองช่าง
๓	ขยายเขตไฟฟ้าสาธารณะแรงต่ำภายในหมู่บ้านบ้านหนองมุก หมู่ที่ ๒ หน้าบ้าน น.ส.ดวงใจ ฮวบสวรรค์ไปหนองจิก	เพื่อขยายการให้บริการด้านไฟฟ้าอย่างทั่วถึง	ตามประมาณการของการไฟฟ้าส่วนภูมิภาค	-	๒๕,๐๐๐	-	-	-	ร้อยละ ๑๐๐ ประชาชนได้รับบริการด้านไฟฟ้าอย่างทั่วถึง	ประชาชนได้รับบริการด้านไฟฟ้าอย่างทั่วถึง	แผนพัฒนาหมู่บ้าน	กองช่าง

๔. ยุทธศาสตร์โครงสร้างพื้นฐาน

๔.๑ แผนงาน เคหะและชุมชน

ที่	โครงการ	วัตถุประสงค์	เป้าหมาย(ผลผลิตของโครงการ)	งบประมาณ					ตัวชี้วัด(KPI)	ผลที่คาดว่าจะได้รับ	ที่มาของโครงการ	หน่วยงานที่รับผิดชอบหลัก
				๒๕๖๖ (บาท)	๒๕๖๗ (บาท)	๒๕๖๘ (บาท)	๒๕๖๙ (บาท)	๒๕๗๐ (บาท)				
๔	ติดตั้งไฟฟ้าสาธารณะแสงสว่างภายในหมู่บ้านบ้านหัวเรือ หมู่ที่ ๓	เพื่อขยายการให้บริการด้านไฟฟ้าอย่างทั่วถึง	จำนวน ๑๐ โคม	-	-	๑๕๐,๐๐๐	-	-	ร้อยละ ๑๐๐ ประชาชนได้รับบริการด้านไฟฟ้าอย่างทั่วถึง	ประชาชนได้รับบริการด้านไฟฟ้าอย่างทั่วถึง	แผนพัฒนาหมู่บ้าน	กองช่าง
๕	ขยายเขตไฟฟ้าสาธารณะแรงต่ำภายในหมู่บ้านบ้านหัวเรือ หมู่ที่ ๓ ซอยประปา	เพื่อขยายการให้บริการด้านไฟฟ้าอย่างทั่วถึง	ตามประมาณการของการไฟฟ้าส่วนภูมิภาค	-	-	-	-	๑๐๐,๐๐๐	ร้อยละ ๑๐๐ ประชาชนได้รับบริการด้านไฟฟ้าอย่างทั่วถึง	ประชาชนได้รับบริการด้านไฟฟ้าอย่างทั่วถึง	แผนพัฒนาหมู่บ้าน	กองช่าง
๖	ขยายเขตไฟฟ้าสาธารณะแรงต่ำภายในหมู่บ้านบ้านหนองจอก หมู่ที่ ๔ ซอยหนองจอก ๓	เพื่อขยายการให้บริการด้านไฟฟ้าอย่างทั่วถึง	ตามประมาณการของการไฟฟ้าส่วนภูมิภาค	๒๐,๐๐๐	-	-	-	-	ร้อยละ ๑๐๐ ประชาชนได้รับบริการด้านไฟฟ้าอย่างทั่วถึง	ประชาชนได้รับบริการด้านไฟฟ้าอย่างทั่วถึง	แผนพัฒนาหมู่บ้าน	กองช่าง

๔. ยุทธศาสตร์โครงสร้างพื้นฐาน

๔.๑ แผนงาน เคหะและชุมชน

ที่	โครงการ	วัตถุประสงค์	เป้าหมาย(ผลผลิตของโครงการ)	งบประมาณ					ตัวชี้วัด(KPI)	ผลที่คาดว่าจะได้รับ	ที่มาของโครงการ	หน่วยงานที่รับผิดชอบหลัก
				๒๕๖๖ (บาท)	๒๕๖๗ (บาท)	๒๕๖๘ (บาท)	๒๕๖๙ (บาท)	๒๕๗๐ (บาท)				
๗	ขยายเขตไฟฟ้าสาธารณะแรงต่ำภายในหมู่บ้านบ้านหนองจอก หมู่ที่ ๔ ซอยบ้านพ่อดำค้ำนึ่ง หอมหวล	เพื่อขยายการให้บริการด้านไฟฟ้าอย่างทั่วถึง	ตามประมาณการของการไฟฟ้าส่วนภูมิภาค	-	๓๐,๐๐๐	-	-	-	ร้อยละ ๑๐๐ ประชาชนได้รับบริการด้านไฟฟ้าอย่างทั่วถึง	ประชาชนได้รับบริการด้านไฟฟ้าอย่างทั่วถึง	แผนพัฒนาหมู่บ้าน	กองช่าง
๘	ขยายเขตไฟฟ้าสาธารณะแสงสว่าง (สายดับ) ภายในหมู่บ้านบ้านหนองจอก หมู่ที่ ๔ ซอยบ้านพ่อดำค้ำนึ่ง หอมหวล	เพื่อขยายการให้บริการด้านไฟฟ้าอย่างทั่วถึง	ตามประมาณการของการไฟฟ้าส่วนภูมิภาค	๑๒,๐๐๐	-	-	-	-	ร้อยละ ๑๐๐ ประชาชนได้รับบริการด้านไฟฟ้าอย่างทั่วถึง	ประชาชนได้รับบริการด้านไฟฟ้าอย่างทั่วถึง	แผนพัฒนาหมู่บ้าน	กองช่าง
๙	ขยายเขตไฟฟ้าสาธารณะแสงสว่าง (สายดับ) ภายในหมู่บ้านบ้านหนองจอก หมู่ที่ ๔ ซอยพาร์มโก้	เพื่อขยายการให้บริการด้านไฟฟ้าอย่างทั่วถึง	ตามประมาณการของการไฟฟ้าส่วนภูมิภาค	-	-	-	๑๒,๐๐๐	๑๒,๐๐๐	ร้อยละ ๑๐๐ ประชาชนได้รับบริการด้านไฟฟ้าอย่างทั่วถึง	ประชาชนได้รับบริการด้านไฟฟ้าอย่างทั่วถึง	แผนพัฒนาหมู่บ้าน	กองช่าง
๑๐	ขยายเขตไฟฟ้าสาธารณะแรงต่ำภายในหมู่บ้านบ้านหนองจอก หมู่ที่ ๔ ซอยข้างบ้านนายบุญเหลือ	เพื่อขยายการให้บริการด้านไฟฟ้าอย่างทั่วถึง	ตามประมาณการของการไฟฟ้าส่วนภูมิภาค	๕๐,๐๐๐	-	-	-	-	ร้อยละ ๑๐๐ ประชาชนได้รับบริการด้านไฟฟ้าอย่างทั่วถึง	ประชาชนได้รับบริการด้านไฟฟ้าอย่างทั่วถึง	แผนพัฒนาหมู่บ้าน	กองช่าง

๔. ยุทธศาสตร์โครงสร้างพื้นฐาน

๔.๑ แผนงาน เคหะและชุมชน

ที่	โครงการ	วัตถุประสงค์	เป้าหมาย(ผลผลิตของโครงการ)	งบประมาณ					ตัวชี้วัด(KPI)	ผลที่คาดว่าจะได้รับ	ที่มาของโครงการ	หน่วยงานที่รับผิดชอบหลัก
				๒๕๖๖ (บาท)	๒๕๖๗ (บาท)	๒๕๖๘ (บาท)	๒๕๖๙ (บาท)	๒๕๗๐ (บาท)				
๑๑	ขยายเขตไฟฟ้าสาธารณะแสงสว่าง (สายดับ) ภายในหมู่บ้านบ้านหนองจอก หมู่ที่ ๔ ซอยหนองมันปลา	เพื่อขยายการให้บริการด้านไฟฟ้าอย่างทั่วถึง	ตามประมาณการของการไฟฟ้าส่วนภูมิภาค	-	-	-	-	๕๐,๐๐๐	ร้อยละ ๑๐๐ ประชาชนได้รับบริการด้านไฟฟ้าอย่างทั่วถึง	ประชาชนได้รับบริการด้านไฟฟ้าอย่างทั่วถึง	แผนพัฒนาหมู่บ้าน	กองช่าง
๑๒	ติดตั้งหรือแปลงไฟฟ้าภายในหมู่บ้านบ้านหนองจอก หมู่ที่ ๔ ซอยสายสุพรรณ	เพื่อขยายการให้บริการด้านไฟฟ้าอย่างทั่วถึง	ตามประมาณการของการไฟฟ้าส่วนภูมิภาค	-	-	-	๒๐๐,๐๐๐	-	ร้อยละ ๑๐๐ ประชาชนได้รับบริการด้านไฟฟ้าอย่างทั่วถึง	ประชาชนได้รับบริการด้านไฟฟ้าอย่างทั่วถึง	แผนพัฒนาหมู่บ้าน	กองช่าง
๑๓	ขยายเขตไฟฟ้าสาธารณะแรงสูงภายในหมู่บ้านบ้านหนองยาง หมู่ที่ ๕ ซอยคอกหมูถึงหนองแคน	เพื่อขยายการให้บริการด้านไฟฟ้าอย่างทั่วถึง	ตามประมาณการของการไฟฟ้าส่วนภูมิภาค	๓๐๐,๐๐๐	๓๐๐,๐๐๐	๓๐๐,๐๐๐	๓๐๐,๐๐๐	๓๐๐,๐๐๐	ร้อยละ ๑๐๐ ประชาชนได้รับบริการด้านไฟฟ้าอย่างทั่วถึง	ประชาชนได้รับบริการด้านไฟฟ้าอย่างทั่วถึง	แผนพัฒนาหมู่บ้าน	กองช่าง
๑๔	ขยายเขตไฟฟ้าสาธารณะแรงต่ำภายในหมู่บ้านบ้านหนองยาง หมู่ที่ ๕ จากทางหลวงชนบท อบ ๓๐๐๒ ถึงบ้านนายวัน วันดี	เพื่อขยายการให้บริการด้านไฟฟ้าอย่างทั่วถึง	ตามประมาณการของการไฟฟ้าส่วนภูมิภาค	-	๑๓๐,๐๐๐	-	๑๓๐,๐๐๐	-	ร้อยละ ๑๐๐ ประชาชนได้รับบริการด้านไฟฟ้าอย่างทั่วถึง	ประชาชนได้รับบริการด้านไฟฟ้าอย่างทั่วถึง	แผนพัฒนาหมู่บ้าน	กองช่าง

๔. ยุทธศาสตร์โครงสร้างพื้นฐาน

๔.๑ แผนงาน เคหะและชุมชน

ที่	โครงการ	วัตถุประสงค์	เป้าหมาย(ผลผลิตของโครงการ)	งบประมาณ					ตัวชี้วัด(KPI)	ผลที่คาดว่าจะได้รับ	ที่มาของโครงการ	หน่วยงานที่รับผิดชอบหลัก
				๒๕๖๖ (บาท)	๒๕๖๗ (บาท)	๒๕๖๘ (บาท)	๒๕๖๙ (บาท)	๒๕๗๐ (บาท)				
๑๕	ขยายเขตไฟฟ้าสาธารณะแรงต่ำภายในหมู่บ้านบ้านหนองยาง หมู่ที่ ๕ ซอยคอกหมูถึงหนองแคน	เพื่อขยายการให้บริการด้านไฟฟ้าอย่างทั่วถึง	ตามประมาณการของการไฟฟ้าส่วนภูมิภาค	-	๑๐๐,๐๐๐	-	๓๐๐,๐๐๐	๓๐๐,๐๐๐	ร้อยละ ๑๐๐ ประชาชนได้รับบริการด้านไฟฟ้าอย่างทั่วถึง	ประชาชนได้รับบริการด้านไฟฟ้าอย่างทั่วถึง	แผนพัฒนาหมู่บ้าน	กองช่าง
๑๖	ขยายเขตไฟฟ้าสาธารณะแรงต่ำภายในหมู่บ้านบ้านหนองยาง หมู่ที่ ๕ ซอยโพธิภวนาวัน หน้าบ้านพ่อต้อย	เพื่อขยายการให้บริการด้านไฟฟ้าอย่างทั่วถึง	ตามประมาณการของการไฟฟ้าส่วนภูมิภาค	-	๑๐๐,๐๐๐	-	๓๐๐,๐๐๐	๓๐๐,๐๐๐	ร้อยละ ๑๐๐ ประชาชนได้รับบริการด้านไฟฟ้าอย่างทั่วถึง	ประชาชนได้รับบริการด้านไฟฟ้าอย่างทั่วถึง	แผนพัฒนาหมู่บ้าน	กองช่าง
๑๗	ขยายเขตไฟฟ้าสาธารณะแสงสว่าง (สายดับ)ภายในหมู่บ้านบ้านหนองเม็ก หมู่ที่ ๖ ซอยห้วยพิมาน	เพื่อขยายการให้บริการด้านไฟฟ้าอย่างทั่วถึง	ตามประมาณการของการไฟฟ้าส่วนภูมิภาค	-	๑๐๐,๐๐๐	-	๓๐๐,๐๐๐	๓๐๐,๐๐๐	ร้อยละ ๑๐๐ ประชาชนได้รับบริการด้านไฟฟ้าอย่างทั่วถึง	ประชาชนได้รับบริการด้านไฟฟ้าอย่างทั่วถึง	แผนพัฒนาหมู่บ้าน	กองช่าง
๑๘	ติดตั้งหรือแปลงไฟฟ้าภายในหมู่บ้านบ้านหนองจำนั๊ก หมู่ที่ ๘	เพื่อขยายการให้บริการด้านไฟฟ้าอย่างทั่วถึง	ตามประมาณการของการไฟฟ้าส่วนภูมิภาค	๕๐๐,๐๐๐	-	-	-	-	ร้อยละ ๑๐๐ ประชาชนได้รับบริการด้านไฟฟ้าอย่างทั่วถึง	ประชาชนได้รับบริการด้านไฟฟ้าอย่างทั่วถึง	แผนพัฒนาหมู่บ้าน	กองช่าง

๔. ยุทธศาสตร์โครงสร้างพื้นฐาน

๔.๑ แผนงาน เคหะและชุมชน

ที่	โครงการ	วัตถุประสงค์	เป้าหมาย(ผลผลิตของโครงการ)	งบประมาณ					ตัวชี้วัด(KPI)	ผลที่คาดว่าจะได้รับ	ที่มาของโครงการ	หน่วยงานที่รับผิดชอบหลัก
				๒๕๖๖ (บาท)	๒๕๖๗ (บาท)	๒๕๖๘ (บาท)	๒๕๖๙ (บาท)	๒๕๗๐ (บาท)				
๑๙	ติดตั้งหม้อแปลงไฟฟ้าภายในหมู่บ้านบ้านหนองจำนัก หมู่ที่ ๘ ช.ทุ่งขามใต้	เพื่อขยายการให้บริการด้านไฟฟ้าอย่างทั่วถึง	ตามประมาณการของการไฟฟ้าส่วนภูมิภาค	๕๐,๐๐๐	-	-	-	-	ร้อยละ ๑๐๐ ประชาชนได้รับบริการด้านไฟฟ้าอย่างทั่วถึง	ประชาชนได้รับบริการด้านไฟฟ้าอย่างทั่วถึง	แผนพัฒนาหมู่บ้าน	กองช่าง
๒๐	ติดตั้งหม้อแปลงไฟฟ้าและขยายเขตไฟฟ้าสาธารณะแรงต่ำพร้อมติดตั้งไฟฟ้าแสงสว่าง(สายดับ)ภายในหมู่บ้านบ้านหนองจำนัก หมู่ที่ ๘ รอบหนองจำนัก	เพื่อขยายการให้บริการด้านไฟฟ้าอย่างทั่วถึง	ตามประมาณการของการไฟฟ้าส่วนภูมิภาค	-	๓๐๐,๐๐๐	-	-	-	ร้อยละ ๑๐๐ ประชาชนได้รับบริการด้านไฟฟ้าอย่างทั่วถึง	ประชาชนได้รับบริการด้านไฟฟ้าอย่างทั่วถึง	แผนพัฒนาหมู่บ้าน	กองช่าง
๒๑	ก่อสร้างลานกีฬาเอนกประสงค์	เพื่อให้เด็ก เยาวชน และ ประชาชนในพื้นที่ มีสถานที่เล่นกีฬาและห่างไกลจากยาเสพติด	หมู่ที่ ๘	-	-	๒๐๐,๐๐๐	-	-	ร้อยละ ๙๐ เด็ก เยาวชน และ ประชาชนในพื้นที่ได้รับประโยชน์	เด็ก เยาวชน และ ประชาชนในพื้นที่ห่างไกลจากยาเสพติด	แผนพัฒนาหมู่บ้าน	กองการศึกษา
๒๒	ขยายเขตไฟฟ้าสาธารณะแรงต่ำภายในหมู่บ้านบ้านหนองจำนัก หมู่ที่ ๘ ช.ทุ่งขามใต้	เพื่อขยายการให้บริการด้านไฟฟ้าอย่างทั่วถึง	ตามประมาณการของการไฟฟ้าส่วนภูมิภาค	-	-	-	-	๑๐๐,๐๐๐	ร้อยละ ๑๐๐ ประชาชนได้รับบริการด้านไฟฟ้าอย่างทั่วถึง	ประชาชนได้รับบริการด้านไฟฟ้าอย่างทั่วถึง	แผนพัฒนาหมู่บ้าน	กองช่าง

๔. ยุทธศาสตร์โครงสร้างพื้นฐาน

๔.๑ แผนงาน เคหะและชุมชน

ที่	โครงการ	วัตถุประสงค์	เป้าหมาย(ผลผลิตของโครงการ)	งบประมาณ					ตัวชี้วัด(KPI)	ผลที่คาดว่าจะได้รับ	ที่มาของโครงการ	หน่วยงานที่รับผิดชอบหลัก
				๒๕๖๖ (บาท)	๒๕๖๗ (บาท)	๒๕๖๘ (บาท)	๒๕๖๙ (บาท)	๒๕๗๐ (บาท)				
๒๓	ขยายเขตไฟฟ้าสาธารณะแสงสว่าง (สายดับ)ภายในหมู่บ้านบ้านคือ หมู่ที่ ๙ ซอยดอนปู่ตา	เพื่อขยายการให้บริการด้านไฟฟ้าอย่างทั่วถึง	ตามประมาณการของการไฟฟ้าส่วนภูมิภาค	-	-	-	๒๐๐,๐๐๐	-	ร้อยละ ๑๐๐ ประชาชนได้รับบริการด้านไฟฟ้าอย่างทั่วถึง	ประชาชนได้รับบริการด้านไฟฟ้าอย่างทั่วถึง	แผนพัฒนาหมู่บ้าน	กองช่าง
๒๔	ขยายเขตไฟฟ้าสาธารณะแสงสว่าง (สายดับ)ภายในหมู่บ้านบ้านคือ หมู่ที่ ๙ ซอยบ้านนายพุทธ ชุกกลิ่น	เพื่อขยายการให้บริการด้านไฟฟ้าอย่างทั่วถึง	ตามประมาณการของการไฟฟ้าส่วนภูมิภาค	๕๐,๐๐๐	-	-	-	๒๐๐,๐๐๐	ร้อยละ ๑๐๐ ประชาชนได้รับบริการด้านไฟฟ้าอย่างทั่วถึง	ประชาชนได้รับบริการด้านไฟฟ้าอย่างทั่วถึง	แผนพัฒนาหมู่บ้าน	กองช่าง
๒๕	ขยายเขตไฟฟ้าสาธารณะแสงสว่างภายในหมู่บ้านบ้านอัน หมู่ที่ ๑๐ ซ.หนองแฝก	เพื่อขยายการให้บริการด้านไฟฟ้าอย่างทั่วถึง	ตามประมาณการของการไฟฟ้าส่วนภูมิภาค	๕๐,๐๐๐	๕๐,๐๐๐	๒๐๐,๐๐๐	-	-	ร้อยละ ๑๐๐ ประชาชนได้รับบริการด้านไฟฟ้าอย่างทั่วถึง	ประชาชนได้รับบริการด้านไฟฟ้าอย่างทั่วถึง	แผนพัฒนาหมู่บ้าน	กองช่าง
๒๖	ขยายเขตไฟฟ้าสาธารณะแสงสว่าง (สายดับ)ภายในหมู่บ้านบ้านหัวเรือ หมู่ที่ ๑๑ ซอยโรงงานกระดาษพร้อมติดตั้งโคมไฟฟ้าแสงสว่าง	เพื่อขยายการให้บริการด้านไฟฟ้าอย่างทั่วถึง	ตามประมาณการของการไฟฟ้าส่วนภูมิภาค	-	-	-	-	๒๐๐,๐๐๐	ร้อยละ ๑๐๐ ประชาชนได้รับบริการด้านไฟฟ้าอย่างทั่วถึง	ประชาชนได้รับบริการด้านไฟฟ้าอย่างทั่วถึง	แผนพัฒนาหมู่บ้าน	กองช่าง

๔. ยุทธศาสตร์โครงสร้างพื้นฐาน

๔.๑ แผนงาน เคหะและชุมชน

ที่	โครงการ	วัตถุประสงค์	เป้าหมาย(ผลผลิตของโครงการ)	งบประมาณ					ตัวชี้วัด(KPI)	ผลที่คาดว่าจะได้รับ	ที่มาของโครงการ	หน่วยงานที่รับผิดชอบหลัก
				๒๕๖๖ (บาท)	๒๕๖๗ (บาท)	๒๕๖๘ (บาท)	๒๕๖๙ (บาท)	๒๕๗๐ (บาท)				
๒๗	ขยายเขตไฟฟ้าสาธารณะแสงสว่าง (สายดับ)ภายในหมู่บ้านบ้านหัวเรือ หมู่ที่ ๑๑ จาก ๓ แยกบ้านหัวเรือทองไปบ้านนายปรีชา พูลเพิ่ม	เพื่อขยายการให้บริการด้านไฟฟ้าอย่างทั่วถึง	ตามประมาณการของการไฟฟ้าส่วนภูมิภาค	-	-	๑๕๐,๐๐๐	๑๐๐,๐๐๐	-	ร้อยละ ๑๐๐ ประชาชนได้รับบริการด้านไฟฟ้าอย่างทั่วถึง	ประชาชนได้รับบริการด้านไฟฟ้าอย่างทั่วถึง	แผนพัฒนาหมู่บ้าน	กองช่าง
๒๘	ขยายเขตไฟฟ้าสาธารณะแสงสว่าง(สายดับ)ภายในหมู่บ้านบ้านหัวเรือ หมู่ที่ ๑๑ จากบ้านนายชัชวาน เวียงแก้ว ไปบ้าน น.ส.สุภารัตน์ สุปุญ	เพื่อขยายการให้บริการด้านไฟฟ้าอย่างทั่วถึง	ตามประมาณการของการไฟฟ้าส่วนภูมิภาค	-	-	๑๕๐,๐๐๐	๑๐๐,๐๐๐	-	ร้อยละ ๑๐๐ ประชาชนได้รับบริการด้านไฟฟ้าอย่างทั่วถึง	ประชาชนได้รับบริการด้านไฟฟ้าอย่างทั่วถึง	แผนพัฒนาหมู่บ้าน	กองช่าง
๒๙	ขยายเขตไฟฟ้าสาธารณะแสงสว่าง (สายดับ)ภายในหมู่บ้านบ้านหัวเรือ หมู่ที่ ๑๑ จากนางประณีต จารุกขมุล ไปบ้านนายคำ จิตรสิงห์	เพื่อขยายการให้บริการด้านไฟฟ้าอย่างทั่วถึง	ตามประมาณการของการไฟฟ้าส่วนภูมิภาค	-	-	๑๕๐,๐๐๐	๑๐๐,๐๐๐	-	ร้อยละ ๑๐๐ ประชาชนได้รับบริการด้านไฟฟ้าอย่างทั่วถึง	ประชาชนได้รับบริการด้านไฟฟ้าอย่างทั่วถึง	แผนพัฒนาหมู่บ้าน	กองช่าง

๔. ยุทธศาสตร์โครงสร้างพื้นฐาน

๔.๑ แผนงาน เคหะและชุมชน

ที่	โครงการ	วัตถุประสงค์	เป้าหมาย(ผลผลิตของโครงการ)	งบประมาณ					ตัวชี้วัด(KPI)	ผลที่คาดว่าจะได้รับ	ที่มาของโครงการ	หน่วยงานที่รับผิดชอบหลัก
				๒๕๖๖ (บาท)	๒๕๖๗ (บาท)	๒๕๖๘ (บาท)	๒๕๖๙ (บาท)	๒๕๗๐ (บาท)				
๓๐	ขยายเขตไฟฟ้าสาธารณะแรงต่ำภายในหมู่บ้านบ้านหนองก่านหมู่ที่ ๑๒ ซ. บ้านแม่หมู	เพื่อขยายการให้บริการด้านไฟฟ้าอย่างทั่วถึง	ตามประมาณการของการไฟฟ้าส่วนภูมิภาค	-	-	๑๐๐,๐๐๐	-	-	ร้อยละ ๑๐๐ ประชาชนได้รับบริการด้านไฟฟ้าอย่างทั่วถึง	ประชาชนได้รับบริการด้านไฟฟ้าอย่างทั่วถึง	แผนพัฒนาหมู่บ้าน	กองช่าง
๓๑	ปรับปรุงภูมิทัศน์รอบหนองไโฮบ้านหนองก่าน หมู่ที่ ๑๒	เพื่อเป็นสถานที่พักผ่อนหย่อนใจ ออกกำลังกาย	ตามแบบแปลน อบต.หัวเรือกำหนด	-	-	-	๕๐๐,๐๐๐	-	ร้อยละ ๙๐ ประชาชนมีสถานที่พักผ่อนหย่อนใจ ออกกำลังกาย	ประชาชนมีสถานที่พักผ่อนหย่อนใจ ออกกำลังกาย	แผนพัฒนาหมู่บ้าน	กองช่าง
๓๒	ขยายเขตไฟฟ้าสาธารณะแรงต่ำภายในหมู่บ้านบ้านหนองก่านหมู่ที่ ๑๒ ซ. บ้านแม่หมู	เพื่อขยายการให้บริการด้านไฟฟ้าอย่างทั่วถึง	ตามประมาณการของการไฟฟ้าส่วนภูมิภาค	-	-	๑๐๐,๐๐๐	-	-	ร้อยละ ๑๐๐ ประชาชนได้รับบริการด้านไฟฟ้าอย่างทั่วถึง	ประชาชนได้รับบริการด้านไฟฟ้าอย่างทั่วถึง	แผนพัฒนาหมู่บ้าน	กองช่าง
๓๓	ขยายเขตไฟฟ้าสาธารณะแรงต่ำภายในหมู่บ้านบ้านหนองก่านหมู่ที่ ๑๒ ซ. อุ่นสารี	เพื่อขยายการให้บริการด้านไฟฟ้าอย่างทั่วถึง	ตามประมาณการของการไฟฟ้าส่วนภูมิภาค	-	-	-	๑๐๐,๐๐๐	-	ร้อยละ ๑๐๐ ประชาชนได้รับบริการด้านไฟฟ้าอย่างทั่วถึง	ประชาชนได้รับบริการด้านไฟฟ้าอย่างทั่วถึง	แผนพัฒนาหมู่บ้าน	กองช่าง

๔. ยุทธศาสตร์โครงสร้างพื้นฐาน

๔.๑ แผนงาน เคหะและชุมชน

ที่	โครงการ	วัตถุประสงค์	เป้าหมาย(ผลผลิตของโครงการ)	งบประมาณ					ตัวชี้วัด(KPI)	ผลที่คาดว่าจะได้รับ	ที่มาของโครงการ	หน่วยงานที่รับผิดชอบหลัก
				๒๕๖๖ (บาท)	๒๕๖๗ (บาท)	๒๕๖๘ (บาท)	๒๕๖๙ (บาท)	๒๕๗๐ (บาท)				
๓๔	ขยายเขตไฟฟ้าสาธารณะแสงสว่าง(สายดับ) ภายในหมู่บ้านบ้านทุ่งหนองพอก หมู่ที่ ๑๓ จากบ้าน จสอ.รุ่งศักดิ์ อาจภักดี ถึง น.ส.รุ่งวดี เพ็งอ่อน เนตร	เพื่อขยายการให้บริการด้านไฟฟ้าอย่างทั่วถึง	ตามประมาณการของการไฟฟ้าส่วนภูมิภาค	๕๐,๐๐๐	-	-	-	-	ร้อยละ ๑๐๐ ประชาชนได้รับบริการด้านไฟฟ้าอย่างทั่วถึง	ประชาชนได้รับบริการด้านไฟฟ้าอย่างทั่วถึง	แผนพัฒนาหมู่บ้าน	กองช่าง
๓๕	ขยายเขตไฟฟ้าสาธารณะแสงสว่าง(สายดับ) ภายในหมู่บ้านบ้านทุ่งหนองพอก หมู่ที่ ๑๓ จากบ้าน นายสำราญ ทองพิทักษ์ ถึง นายมนูญ แคนพันธ์	เพื่อขยายการให้บริการด้านไฟฟ้าอย่างทั่วถึง	ตามประมาณการของการไฟฟ้าส่วนภูมิภาค	๕๐,๐๐๐	-	-	-	-	ร้อยละ ๑๐๐ ประชาชนได้รับบริการด้านไฟฟ้าอย่างทั่วถึง	ประชาชนได้รับบริการด้านไฟฟ้าอย่างทั่วถึง	แผนพัฒนาหมู่บ้าน	กองช่าง
๓๖	ขยายเขตไฟฟ้าสาธารณะแรงต่ำภายในหมู่บ้าน บ้านหนองจิก หมู่ที่ ๑๔ ซ.บ้านนางทองสุข แสงเทพ	เพื่อขยายการให้บริการด้านไฟฟ้าอย่างทั่วถึง	ตามประมาณการของการไฟฟ้าส่วนภูมิภาค	-	๔๐,๐๐๐	-	-	-	ร้อยละ ๑๐๐ ประชาชนได้รับบริการด้านไฟฟ้าอย่างทั่วถึง	ประชาชนได้รับบริการด้านไฟฟ้าอย่างทั่วถึง	แผนพัฒนาหมู่บ้าน	กองช่าง
๓๗	ขยายเขตไฟฟ้าสาธารณะแรงต่ำภายในหมู่บ้านบ้านหนองจิก หมู่ที่ ๑๔ ซ.บ้านนายสมศรี เสือทอง	เพื่อขยายการให้บริการด้านไฟฟ้าอย่างทั่วถึง	ตามประมาณการของการไฟฟ้าส่วนภูมิภาค	-	-	-	-	๔๐,๐๐๐	ร้อยละ ๑๐๐ ประชาชนได้รับบริการด้านไฟฟ้าอย่างทั่วถึง	ประชาชนได้รับบริการด้านไฟฟ้าอย่างทั่วถึง	แผนพัฒนาหมู่บ้าน	กองช่าง

๔. ยุทธศาสตร์โครงสร้างพื้นฐาน

๔.๑ แผนงาน เคหะและชุมชน

ที่	โครงการ	วัตถุประสงค์	เป้าหมาย(ผลผลิตของโครงการ)	งบประมาณ					ตัวชี้วัด(KPI)	ผลที่คาดว่าจะได้รับ	ที่มาของโครงการ	หน่วยงานที่รับผิดชอบหลัก
				๒๕๖๖ (บาท)	๒๕๖๗ (บาท)	๒๕๖๘ (บาท)	๒๕๖๙ (บาท)	๒๕๗๐ (บาท)				
๓๘	ขยายเขตไฟฟ้าสาธารณะแรงต่ำภายในหมู่บ้านบ้านทุ่งขามเหนือ หมู่ที่ ๑๕ ซ.คอกหมูเก่า	เพื่อขยายการให้บริการด้านไฟฟ้าอย่างทั่วถึง	ตามประมาณการของการไฟฟ้าส่วนภูมิภาค	๔๐,๐๐๐	-	๓๐,๐๐๐	-	-	ร้อยละ ๑๐๐ ประชาชนได้รับบริการด้านไฟฟ้าอย่างทั่วถึง	ประชาชนได้รับบริการด้านไฟฟ้าอย่างทั่วถึง	แผนพัฒนาหมู่บ้าน	กองช่าง
๓๙	ขยายเขตไฟฟ้าสาธารณะแรงต่ำภายในหมู่บ้านบ้านทุ่งขามเหนือ หมู่ที่ ๑๕ ซ.บ้านนายบุญมี ประสบคุณ	เพื่อขยายการให้บริการด้านไฟฟ้าอย่างทั่วถึง	ตามประมาณการของการไฟฟ้าส่วนภูมิภาค	-	๓๐,๐๐๐	-	๓๐,๐๐๐	-	ร้อยละ ๑๐๐ ประชาชนได้รับบริการด้านไฟฟ้าอย่างทั่วถึง	ประชาชนได้รับบริการด้านไฟฟ้าอย่างทั่วถึง	แผนพัฒนาหมู่บ้าน	กองช่าง
๔๐	ขยายเขตไฟฟ้าสาธารณะแสงสว่าง (สายดับ) ภายในหมู่บ้านบ้านทุ่งขามเหนือ หมู่ที่ ๑๕ ซ.๑ ไปบ้านนายบุญมี ประสบคุณ	เพื่อขยายการให้บริการด้านไฟฟ้าอย่างทั่วถึง	ตามประมาณการของการไฟฟ้าส่วนภูมิภาค	-	๓๐,๐๐๐	-	๓๐,๐๐๐	-	ร้อยละ ๑๐๐ ประชาชนได้รับบริการด้านไฟฟ้าอย่างทั่วถึง	ประชาชนได้รับบริการด้านไฟฟ้าอย่างทั่วถึง	แผนพัฒนาหมู่บ้าน	กองช่าง
๔๑	ขยายเขตไฟฟ้าสาธารณะแสงสว่าง (สายดับ) ภายในหมู่บ้านบ้านทุ่งขามเหนือ หมู่ที่ ๑๕ จาก ๓ แยกบ้าน อบต.มณี ไป ซ. ๕	เพื่อขยายการให้บริการด้านไฟฟ้าอย่างทั่วถึง	ตามประมาณการของการไฟฟ้าส่วนภูมิภาค	๗๐,๐๐๐	-	-	-	-	ร้อยละ ๑๐๐ ประชาชนได้รับบริการด้านไฟฟ้าอย่างทั่วถึง	ประชาชนได้รับบริการด้านไฟฟ้าอย่างทั่วถึง	แผนพัฒนาหมู่บ้าน	กองช่าง

๔. ยุทธศาสตร์โครงสร้างพื้นฐาน

๔.๑ แผนงาน เคหะและชุมชน

ที่	โครงการ	วัตถุประสงค์	เป้าหมาย(ผลผลิตของโครงการ)	งบประมาณ					ตัวชี้วัด(KPI)	ผลที่คาดว่าจะได้รับ	ที่มาของโครงการ	หน่วยงานที่รับผิดชอบหลัก
				๒๕๖๖ (บาท)	๒๕๖๗ (บาท)	๒๕๖๘ (บาท)	๒๕๖๙ (บาท)	๒๕๗๐ (บาท)				
๔๒	ขยายเขตไฟฟ้าสาธารณะแสงสว่าง (สายดับ) ภายในหมู่บ้านบ้านทุ่งขามเหนือ หมู่ที่ ๑๕ ซ. หน้าวัดไปห้วยวังโฮ	เพื่อขยายการให้บริการด้านไฟฟ้าอย่างทั่วถึง	ตามประมาณการของการไฟฟ้าส่วนภูมิภาค	-	๘๐,๐๐๐	-	-	-	ร้อยละ ๑๐๐ ประชาชนได้รับบริการด้านไฟฟ้าอย่างทั่วถึง	ประชาชนได้รับบริการด้านไฟฟ้าอย่างทั่วถึง	แผนพัฒนาหมู่บ้าน	กองช่าง
๔๓	ขยายเขตไฟฟ้าสาธารณะแสงสว่าง (สายดับ) ภายในหมู่บ้านบ้านทุ่งขามเหนือ หมู่ที่ ๑๕ จาก ๓ แยกไปตามถนนหัวเรือแต่ใหม่	เพื่อขยายการให้บริการด้านไฟฟ้าอย่างทั่วถึง	ตามประมาณการของการไฟฟ้าส่วนภูมิภาค	-	-	-	๘๐,๐๐๐	-	ร้อยละ ๑๐๐ ประชาชนได้รับบริการด้านไฟฟ้าอย่างทั่วถึง	ประชาชนได้รับบริการด้านไฟฟ้าอย่างทั่วถึง	แผนพัฒนาหมู่บ้าน	กองช่าง

๔. ยุทธศาสตร์โครงสร้างพื้นฐาน

๔.๒ แผนงาน อุตสาหกรรมและการโยธา

ที่	โครงการ	วัตถุประสงค์	เป้าหมาย(ผลผลิตของโครงการ)	งบประมาณ					ตัวชี้วัด(KPI)	ผลที่คาดว่าจะได้รับ	ที่มาของโครงการ	หน่วยงานที่รับผิดชอบหลัก
				๒๕๖๖ (บาท)	๒๕๖๗ (บาท)	๒๕๖๘ (บาท)	๒๕๖๙ (บาท)	๒๕๗๐ (บาท)				
๑	ก่อสร้างถนน คสล.ภายในหมู่บ้านบ้านหัวเรือ หมู่ที่ ๑ ซอยข้างวัดทิศตะวันตก	เพื่อให้ประชาชนได้รับความสะดวกในการสัญจรไปมา	ขนาดผิวจราจร กว้าง ๔ ม. ยาว ๒๕๐ ม.หนา ๐.๑๕ ม. ไม่มีไหล่ทาง	๒๕๐,๐๐๐	๒๕๐,๐๐๐	-	๒๕๐,๐๐๐	-	ร้อยละ ๙๕ ถนนได้มาตรฐาน	ประชาชนได้รับความสะดวกในการสัญจรไปมา	แผนพัฒนาหมู่บ้าน	กองช่าง
๒	วางท่อระบาย คสล.น้ำภายในหมู่บ้านบ้านหัวเรือ หมู่ที่ ๑ ซอยทิศเหนือวัดหัวเรือ	เพื่อระบายน้ำ/ป้องกันปัญหาน้ำท่วม	ท่อระบายน้ำ คสล. ศก. ๐.๔๐ ม.จำนวน ๒๔๐ ท่อน บ่อพัก จำนวน ๑๒ บ่อ	๑๕๐,๐๐๐	-	-	-	-	ร้อยละ๙๐ สามารถระบายน้ำได้เร็วขึ้น	ป้องกันปัญหาน้ำท่วม	แผนพัฒนาหมู่บ้าน	กองช่าง
๓	ปรับปรุงถนนลูกรัง ภายในหมู่บ้านบ้านหนองมูก หมู่ที่ ๒ เส้นบ้านนางสุดใจ กุลบุตร เชื่อมบ้านหนองเม็ก	เพื่อให้ประชาชนได้รับความสะดวกในการสัญจรไปมา	ขนาดผิวจราจร กว้าง ๔ ม. ยาว ๑๐๐๐ ม. พร้อมเกรตบดอัด	๕๐,๐๐๐	๕๐,๐๐๐	๕๐,๐๐๐	-	-	ร้อยละ ๙๕ ถนนได้มาตรฐาน	ประชาชนได้รับความสะดวกในการสัญจรไปมา	แผนพัฒนาหมู่บ้าน	กองช่าง
๔	ก่อสร้างถนน คสล.ภายในหมู่บ้านบ้านหนองมูก หมู่ที่ ๒ ซอยโชคเจริญ	เพื่อให้ประชาชนได้รับความสะดวกในการสัญจรไปมา	ขนาดผิวจราจร กว้าง ๔ ม. ยาว ๑๓๐ ม.หนา ๐.๑๕ ม. ไม่มีไหล่ทาง	-	๒๘๐,๐๐๐	-	-	-	ร้อยละ ๙๕ ถนนได้มาตรฐาน	ประชาชนได้รับความสะดวกในการสัญจรไปมา	แผนพัฒนาหมู่บ้าน	กองช่าง

๔. ยุทธศาสตร์โครงสร้างพื้นฐาน

๔.๒ แผนงาน อุตสาหกรรมและการโยธา

ที่	โครงการ	วัตถุประสงค์	เป้าหมาย(ผลผลิตของโครงการ)	งบประมาณ					ตัวชี้วัด(KPI)	ผลที่คาดว่าจะได้รับ	ที่มาของโครงการ	หน่วยงานที่รับผิดชอบหลัก
				๒๕๖๖ (บาท)	๒๕๖๗ (บาท)	๒๕๖๘ (บาท)	๒๕๖๙ (บาท)	๒๕๗๐ (บาท)				
๕	วางท่อระบายน้ำคสล. ภายในหมู่บ้านบ้านหนองมุก หมู่ที่ ๒ จากหน้าบ้าน จ.ส.อ. อุดม ทองทวน	เพื่อระบายน้ำ/ป้องกันปัญหาน้ำท่วม	ท่อระบายน้ำคสล. ศก.๐.๕๐ ม.	-	-	-	-	๒๕๐,๐๐๐	ร้อยละ๙๐ สามารถระบายน้ำได้เร็วขึ้น	ป้องกันปัญหาน้ำท่วม	แผนพัฒนาหมู่บ้าน	กองช่าง
๖	ปรับปรุงถนนลูกรัง ภายในหมู่บ้านบ้านหนองมุก หมู่ที่ ๒ ซอยข้าง บ้านแม่แพงศรี สุดถนนอม	เพื่อให้ประชาชนได้รับความสะดวกในการสัญจรไปมา	ขนาดผิวจราจร กว้าง ๔ ม. ยาว ๔๕๐ ม. พร้อมเกรดบดอัด	๓๕,๐๐๐	๓๕,๐๐๐	๓๐,๐๐๐	-	-	ร้อยละ ๙๕ ถนนได้มาตรฐาน	ประชาชนได้รับความสะดวกในการสัญจรไปมา	แผนพัฒนาหมู่บ้าน	กองช่าง
๗	ปรับปรุงถนนลูกรัง ภายในหมู่บ้านบ้านหนองมุก หมู่ที่ ๒ ซอยข้างบ้านนางบังอร สมพอง	เพื่อให้ประชาชนได้รับความสะดวกในการสัญจรไปมา	ขนาดผิวจราจร กว้าง ๔ ม. ยาว ๒๐๐ ม. พร้อมเกรดบดอัด	-	-	-	๕๐,๐๐๐	-	ร้อยละ ๙๕ ถนนได้มาตรฐาน	ประชาชนได้รับความสะดวกในการสัญจรไปมา	แผนพัฒนาหมู่บ้าน	กองช่าง
๘	ก่อสร้างบล็อกคอนเวิร์ส ภายในหมู่บ้านบ้านหนองมุกหมู่ที่ ๒ ข้ามห้วยพิมาน	เพื่อระบายน้ำ/ป้องกันปัญหาน้ำท่วม	ตามแบบแปลน อบต.หัวเรือ กำหนด	-	-	๒๐๐,๐๐๐	-	-	ร้อยละ๙๐ สามารถระบายน้ำได้เร็วขึ้น	ป้องกันปัญหาน้ำท่วม	แผนพัฒนาหมู่บ้าน	กองช่าง

๔. ยุทธศาสตร์โครงสร้างพื้นฐาน

๔.๒ แผนงาน อุตสาหกรรมและการโยธา

ที่	โครงการ	วัตถุประสงค์	เป้าหมาย(ผลผลิตของโครงการ)	งบประมาณ					ตัวชี้วัด(KPI)	ผลที่คาดว่าจะได้รับ	ที่มาของโครงการ	หน่วยงานที่รับผิดชอบหลัก
				๒๕๖๖ (บาท)	๒๕๖๗ (บาท)	๒๕๖๘ (บาท)	๒๕๖๙ (บาท)	๒๕๗๐ (บาท)				
๙	ก่อสร้างถนน คสล.ภายในหมู่บ้านบ้านหนองมุก หมู่ที่ ๒ ซอยบ้านนางปิ่นแก้ว ผิวทอง	เพื่อให้ประชาชนได้รับความสะดวกในการสัญจรไปมา	ขนาดผิวจราจร กว้าง ๔ ม. ยาว ๓๕ ม. หนา ๐.๑๕ ม. พร้อมไหล่ทางลูกรัง ข้างละ ๐.๕๐ ม.	๘๐,๐๐๐	-	-	-	-	ร้อยละ ๙๕ ถนนได้มาตรฐาน	ประชาชนได้รับความสะดวกในการสัญจรไปมา	แผนพัฒนาหมู่บ้าน	กองช่าง
๑๐	ก่อสร้างถนน คสล.ภายในหมู่บ้านบ้านหนองมุก หมู่ที่ ๒ ซอยบ้านนางสุดใจ กล้วยตริ	เพื่อให้ประชาชนได้รับความสะดวกในการสัญจรไปมา	ขนาดผิวจราจร กว้าง ๔ ม. ยาว ๑๐๐๐ ม.หนา ๐.๑๕ ม. พร้อมไหล่ทางลูกรัง ข้างละ ๐.๒๐ ม.	๑๐๐,๐๐๐	-	-	๒๐๐,๐๐๐	๒๐๐,๐๐๐	ร้อยละ ๙๕ ถนนได้มาตรฐาน	ประชาชนได้รับความสะดวกในการสัญจรไปมา	แผนพัฒนาหมู่บ้าน	กองช่าง
๑๑	ก่อสร้างถนน คสล.ภายในหมู่บ้านบ้านหัวเรือ หมู่ที่ ๓ ซ.หลังคอกไก่ ไปถึงบ้านพ่อสมัย ข้าวปุ่น	เพื่อให้ประชาชนได้รับความสะดวกในการสัญจรไปมา	ขนาดผิวจราจร กว้าง ๔ ม. ยาว ๒๐๐ ม.หนา ๐.๑๕ ม. พร้อมไหล่ทางลูกรัง ข้างละ ๐.๒๐ ม.	๓๗๐,๐๐๐	-	-	-	-	ร้อยละ ๙๕ ถนนได้มาตรฐาน	ประชาชนได้รับความสะดวกในการสัญจรไปมา	แผนพัฒนาหมู่บ้าน	กองช่าง
๑๒	ปรับปรุงถนน คสล.ภายในหมู่บ้านบ้านหัวเรือ หมู่ที่ ๓ ซ.บ้านนางอารี กนกหงษ์	เพื่อให้ประชาชนได้รับความสะดวกในการสัญจรไปมา	ขนาดผิวจราจร กว้าง ๔ ม. ยาว ๑๐๐ ม.หนา ๐.๐๕ ม. พร้อมไหล่ทางลูกรัง ข้างละ ๐.๕๐ ม.	๑๐๐,๐๐๐	-	-	-	-	ร้อยละ ๙๕ ถนนได้มาตรฐาน	ประชาชนได้รับความสะดวกในการสัญจรไปมา	แผนพัฒนาหมู่บ้าน	กองช่าง
๑๓	ปรับปรุงถนน คสล.ภายในหมู่บ้านบ้านหัวเรือ หมู่ที่ ๓ ซ.บ้านนายขุน สายแหว	เพื่อให้ประชาชนได้รับความสะดวกในการสัญจรไปมา	ขนาดผิวจราจร กว้าง ๔ ม. ยาว ๑๐๐ ม.หนา ๐.๐๕ ม. พร้อมไหล่ทางลูกรัง ข้างละ ๐.๒๐ ม.	๑๐๐,๐๐๐	-	-	-	-	ร้อยละ ๙๕ ถนนได้มาตรฐาน	ประชาชนได้รับความสะดวกในการสัญจรไปมา	แผนพัฒนาหมู่บ้าน	กองช่าง

๔. ยุทธศาสตร์โครงสร้างพื้นฐาน

๔.๒ แผนงาน อุตสาหกรรมและการโยธา

ที่	โครงการ	วัตถุประสงค์	เป้าหมาย(ผลผลิตของโครงการ)	งบประมาณ					ตัวชี้วัด(KPI)	ผลที่คาดว่าจะได้รับ	ที่มาของโครงการ	หน่วยงานที่รับผิดชอบหลัก
				๒๕๖๖ (บาท)	๒๕๖๗ (บาท)	๒๕๖๘ (บาท)	๒๕๖๙ (บาท)	๒๕๗๐ (บาท)				
๑๔	วางท่อระบายน้ำ คสล. ภายในหมู่บ้านบ้านหัวเรือ หมู่ที่ ๓ เส้นรอบหมู่บ้านไปถึงคลองน้ำหมู่ที่ ๑๑	เพื่อระบายน้ำ/ป้องกันปัญหาน้ำท่วม	ท่อระบายน้ำ คสล. ศก.๑๐.๔๐ ม.	-	๒๐๐,๐๐๐	-	-	-	ร้อยละ๙๐ สามารถระบายน้ำได้เร็วขึ้น	ป้องกันปัญหาน้ำท่วม	แผนพัฒนาหมู่บ้าน	กองช่าง
๑๕	ปรับปรุงถนน คสล.และก่อสร้างถนน คสล. ภายในหมู่บ้านบ้านหัวเรือ หมู่ที่ ๓ ซ.ข้างโรงเรียนชุมชนบ้านหัวเรือถึงถนนทางหลวง	เพื่อให้ประชาชนได้รับความสะดวกในการสัญจรไปมา	ตามแบบแปลน อบต.หัวเรือกำหนด	-	๓๐๐,๐๐๐	-	-	-	ร้อยละ ๙๕ ถนนได้มาตรฐาน	ประชาชนได้รับความสะดวกในการสัญจรไปมา	แผนพัฒนาหมู่บ้าน	กองช่าง
๑๖	ปรับปรุงถนน คสล.และก่อสร้างถนน คสล. ภายในหมู่บ้านบ้านหัวเรือ หมู่ที่ ๓ ถึงถนนทางหลวงชนบท อบ.๓๐๐๒	เพื่อให้ประชาชนได้รับความสะดวกในการสัญจรไปมา	ตามแบบแปลน อบต.หัวเรือกำหนด	-	๓๐๐,๐๐๐	-	-	-	ร้อยละ ๙๕ ถนนได้มาตรฐาน	ประชาชนได้รับความสะดวกในการสัญจรไปมา	แผนพัฒนาหมู่บ้าน	กองช่าง
๑๗	ปรับปรุงถนน คสล.ภายในหมู่บ้านบ้านหัวเรือ หมู่ที่ ๓ ซ.บ้านนางวนิดา อินทร์โสม	เพื่อให้ประชาชนได้รับความสะดวกในการสัญจรไปมา	ขนาดผิวจราจร กว้าง ๔ ม. ยาว ๓๐๐ ม.หนา ๐.๐๕ ม. พร้อมไหล่ทางลูกรัง ซ้ำงละ ๐.๒๐ ม.	-	-	๒๕๐,๐๐๐	-	-	ร้อยละ ๙๕ ถนนได้มาตรฐาน	ประชาชนได้รับความสะดวกในการสัญจรไปมา	แผนพัฒนาหมู่บ้าน	กองช่าง

๔. ยุทธศาสตร์โครงสร้างพื้นฐาน

๔.๒ แผนงาน อุตสาหกรรมและการโยธา

ที่	โครงการ	วัตถุประสงค์	เป้าหมาย(ผลผลิตของโครงการ)	งบประมาณ					ตัวชี้วัด(KPI)	ผลที่คาดว่าจะได้รับ	ที่มาของโครงการ	หน่วยงานที่รับผิดชอบหลัก
				๒๕๖๖ (บาท)	๒๕๖๗ (บาท)	๒๕๖๘ (บาท)	๒๕๖๙ (บาท)	๒๕๗๐ (บาท)				
๑๘	ปรับปรุงถนน คสล.ภายในหมู่บ้านบ้านหัวเรือ หมู่ที่ ๓ จาก ๓ แยกบ้านนายมี สุหงษา ไปหมู่ ๑๖	เพื่อให้ประชาชนได้รับความสะดวกในการสัญจรไปมา	ขนาดผิวจราจร กว้าง ๔ ม. ยาว ๑๐๐๐ ม.หนา ๐.๐๕ ม. พร้อมไหล่ทางลูกรังข้างละ ๐.๒๐ ม.	-	-	-	๒๕๐,๐๐๐	๒๕๐,๐๐๐	ร้อยละ ๙๕ ถนนได้มาตรฐาน	ประชาชนได้รับความสะดวกในการสัญจรไปมา	แผนพัฒนาหมู่บ้าน	กองช่าง
๑๙	ปรับปรุงถนน คสล.ภายในหมู่บ้านบ้านหัวเรือ หมู่ที่ ๓ บ้านนายไสว สายแหว	เพื่อให้ประชาชนได้รับความสะดวกในการสัญจรไปมา	ขนาดผิวจราจร กว้าง ๔ ม. ยาว ๕๐๐ ม.หนา ๐.๐๕ ม. พร้อมไหล่ทางลูกรังข้างละ ๐.๒๐ ม.	-	-	๒๕๐,๐๐๐	๒๕๐,๐๐๐	-	ร้อยละ ๙๕ ถนนได้มาตรฐาน	ประชาชนได้รับความสะดวกในการสัญจรไปมา	แผนพัฒนาหมู่บ้าน	กองช่าง
๒๐	ก่อสร้างถนน คสล.ภายในหมู่บ้านบ้านหนองจอก หมู่ที่ ๔ ซอยบ้านนางอนัญญา ค่าวังค์	เพื่อให้ประชาชนได้รับความสะดวกในการสัญจรไปมา	ขนาดผิวจราจร กว้าง ๕ ม. ยาว ๑๐๐ ม.หนา ๐.๑๕ ม. พร้อมไหล่ทางลูกรังข้างละ ๐.๒๐ ม.	๕๐,๐๐๐	๕๐,๐๐๐	๕๐,๐๐๐	๕๐,๐๐๐	๕๐,๐๐๐	ร้อยละ ๙๕ ถนนได้มาตรฐาน	ประชาชนได้รับความสะดวกในการสัญจรไปมา	แผนพัฒนาหมู่บ้าน	กองช่าง
๒๑	ก่อสร้างถนน คสล.ภายในหมู่บ้านบ้านหนองจอก หมู่ที่ ๔ ซอยโรงน้ำ	เพื่อให้ประชาชนได้รับความสะดวกในการสัญจรไปมา	ขนาดผิวจราจร กว้าง ๕ ม. ยาว ๘๐ ม. หนา ๐.๑๕ ม. พร้อมไหล่ทางลูกรังข้างละ ๐.๒๐ ม.	๕๐,๐๐๐	๕๐,๐๐๐	๕๐,๐๐๐	๔๒,๐๐๐	-	ร้อยละ ๙๕ ถนนได้มาตรฐาน	ประชาชนได้รับความสะดวกในการสัญจรไปมา	แผนพัฒนาหมู่บ้าน	กองช่าง

๔. ยุทธศาสตร์โครงสร้างพื้นฐาน

๔.๒ แผนงาน อุตสาหกรรมและการโยธา

ที่	โครงการ	วัตถุประสงค์	เป้าหมาย(ผลผลิตของโครงการ)	งบประมาณ					ตัวชี้วัด(KPI)	ผลที่คาดว่าจะได้รับ	ที่มาของโครงการ	หน่วยงานที่รับผิดชอบหลัก
				๒๕๖๖ (บาท)	๒๕๖๗ (บาท)	๒๕๖๘ (บาท)	๒๕๖๙ (บาท)	๒๕๗๐ (บาท)				
๒๒	ก่อสร้างถนน คสล.ภายในหมู่บ้านบ้านหนองจอก หมู่ที่ ๔ ซอยกลางบ้าน	เพื่อให้ประชาชนได้รับความสะดวกในการสัญจรไปมา	ขนาดผิวจราจร กว้าง ๑ ม. ยาว ๘๐๐ ม.หนา ๐.๑๕ ม. พร้อมไหล่ทางลูกรัง ข้างละ ๐.๒๐ ม.	-	-	-	-	-	ร้อยละ ๙๕ ถนนได้มาตรฐาน	ประชาชนได้รับความสะดวกในการสัญจรไปมา	แผนพัฒนาหมู่บ้าน	กองช่าง
๒๓	ก่อสร้างถนน คสล.ภายในหมู่บ้านบ้านหนองจอก หมู่ที่ ๔ ซอยฟาร์มไก่	เพื่อให้ประชาชนได้รับความสะดวกในการสัญจรไปมา	ขนาดผิวจราจร กว้าง ๑ ม. ยาว ๘๐๐ ม.หนา ๐.๑๕ ม. พร้อมไหล่ทางลูกรัง ข้างละ ๐.๒๐ ม.	๑๐๐,๐๐๐	๒๐๐,๐๐๐	-	๑๐๐,๐๐๐	๘๐,๐๐๐	ร้อยละ ๙๕ ถนนได้มาตรฐาน	ประชาชนได้รับความสะดวกในการสัญจรไปมา	แผนพัฒนาหมู่บ้าน	กองช่าง
๒๔	ก่อสร้างถนน คสล.ภายในหมู่บ้านบ้านหนองจอก หมู่ที่ ๔ ซอยหนองมันปลา	เพื่อให้ประชาชนได้รับความสะดวกในการสัญจรไปมา	ขนาดผิวจราจร กว้าง ๔ ม. ยาว ๔๐๐ ม.หนา ๐.๑๕ ม. พร้อมไหล่ทางลูกรัง ข้างละ ๐.๒๐ ม.	๓๐๐,๐๐๐	-	๓๐๐,๐๐๐	-	๓๐๐,๐๐๐	ร้อยละ ๙๕ ถนนได้มาตรฐาน	ประชาชนได้รับความสะดวกในการสัญจรไปมา	แผนพัฒนาหมู่บ้าน	กองช่าง
๒๕	ก่อสร้างถนน คสล.ภายในหมู่บ้านบ้านหนองจอก หมู่ที่ ๔ ซอยบ้านนายประสิทธิ์ ชูหา	เพื่อให้ประชาชนได้รับความสะดวกในการสัญจรไปมา	ขนาดผิวจราจร กว้าง ๔ ม. ยาว ๑๐๐ ม.หนา ๐.๑๕ ม. พร้อมไหล่ทางลูกรัง ข้างละ ๐.๒๐ ม.	-	-	๒๕๐,๐๐๐	-	-	ร้อยละ ๙๕ ถนนได้มาตรฐาน	ประชาชนได้รับความสะดวกในการสัญจรไปมา	แผนพัฒนาหมู่บ้าน	กองช่าง

๔. ยุทธศาสตร์โครงสร้างพื้นฐาน

๔.๒ แผนงาน อุตสาหกรรมและการโยธา

ที่	โครงการ	วัตถุประสงค์	เป้าหมาย(ผลผลิตของโครงการ)	งบประมาณ					ตัวชี้วัด(KPI)	ผลที่คาดว่าจะได้รับ	ที่มาของโครงการ	หน่วยงานที่รับผิดชอบหลัก
				๒๕๖๖ (บาท)	๒๕๖๗ (บาท)	๒๕๖๘ (บาท)	๒๕๖๙ (บาท)	๒๕๗๐ (บาท)				
๒๖	ก่อสร้างถนน คสล.ภายในหมู่บ้านบ้านหนองจอก หมู่ที่ ๔ ซอยสายสุพรรณ	เพื่อให้ประชาชนได้รับความสะดวกในการสัญจรไปมา	ขนาดผิวจราจร กว้าง ๔ ม. ยาว ๘๐๐ ม.หนา ๐.๑๕ ม. พร้อมไหล่ทางลูกรัง ข้างละ ๐.๒๐ ม.	-	๓๐๐,๐๐๐	๓๐๐,๐๐๐	-	๓๐๐,๐๐๐	ร้อยละ ๙๕ ถนนได้มาตรฐาน	ประชาชนได้รับความสะดวกในการสัญจรไปมา	แผนพัฒนาหมู่บ้าน	กองช่าง
๒๗	ปรับปรุงถนน คสล.ภายในหมู่บ้านบ้านหนองจอก หมู่ที่ ๔ ซอย ๕	เพื่อให้ประชาชนได้รับความสะดวกในการสัญจรไปมา	ขนาดผิวจราจร กว้าง ๑ ม. ยาว ๕๐๐ ม.หนา ๐.๑๕ ม. พร้อมไหล่ทางลูกรัง ข้างละ ๐.๒๐ ม.	-	-	-	๒๕๐,๐๐๐	-	ร้อยละ ๙๕ ถนนได้มาตรฐาน	ประชาชนได้รับความสะดวกในการสัญจรไปมา	แผนพัฒนาหมู่บ้าน	กองช่าง
๒๘	ก่อสร้างถนน คสล.ภายในหมู่บ้านบ้านหนองยาง หมู่ที่ ๕ จาก ๓ แยกถึงหนองแคน	เพื่อให้ประชาชนได้รับความสะดวกในการสัญจรไปมา	ขนาดผิวจราจร กว้าง ๔ ม. ยาว ๙๐๐ ม.หนา ๐.๑๕ ม. พร้อมไหล่ทางลูกรัง ข้างละ ๐.๒๐ ม.	๓๐๐,๐๐๐	๓๐๐,๐๐๐	๓๐๐,๐๐๐	๓๐๐,๐๐๐	๓๐๐,๐๐๐	ร้อยละ ๙๕ ถนนได้มาตรฐาน	ประชาชนได้รับความสะดวกในการสัญจรไปมา	แผนพัฒนาหมู่บ้าน	กองช่าง
๒๙	ปรับปรุงถนนลูกรังภายในหมู่บ้านบ้านหนองยาง หมู่ที่ ๕ จาก ๓ แยก คอกหมูถึงหนองแคน	เพื่อให้ประชาชนได้รับความสะดวกในการสัญจรไปมา	ขนาดผิวจราจร กว้าง ๖.๐๐ ม.ยาว ๑๐๐๐ ม.	-	๒๐๐,๐๐๐	-	-	๒๐๐,๐๐๐	ร้อยละ ๙๕ ถนนได้มาตรฐาน	ประชาชนได้รับความสะดวกในการสัญจรไปมา	แผนพัฒนาหมู่บ้าน	กองช่าง

๔. ยุทธศาสตร์โครงสร้างพื้นฐาน

๔.๒ แผนงาน อุตสาหกรรมและการโยธา

ที่	โครงการ	วัตถุประสงค์	เป้าหมาย(ผลผลิตของโครงการ)	งบประมาณ					ตัวชี้วัด(KPI)	ผลที่คาดว่าจะได้รับ	ที่มาของโครงการ	หน่วยงานที่รับผิดชอบหลัก
				๒๕๖๖ (บาท)	๒๕๖๗ (บาท)	๒๕๖๘ (บาท)	๒๕๖๙ (บาท)	๒๕๗๐ (บาท)				
๓๐	ก่อสร้างถนน คสล.ภายในหมู่บ้านบ้านหนองยาง หมู่ที่ ๕ จากวัดเก่าหนองยางถึงห้วยบัวบัว	เพื่อให้ประชาชนได้รับความสะดวกในการสัญจรไปมา	ขนาดผิวจราจร กว้าง ๔ ม. ยาว ๔๐๐ ม. นา ๐.๑๕ ม. พร้อมไหล่ทางลูกรัง ข้างละ ๐.๒๐ ม.	-	๒๐๐,๐๐๐	๒๐๐,๐๐๐	-	๒๐๐,๐๐๐	ร้อยละ ๙๕ ถนนได้มาตรฐาน	ประชาชนได้รับความสะดวกในการสัญจรไปมา	แผนพัฒนาหมู่บ้าน	กองช่าง
๓๑	ก่อสร้างถนน คสล.ภายในหมู่บ้านบ้านหนองยาง หมู่ที่ ๕ ซ.ทิศใต้วัดเก่าหนองยางถึงห้วยบัวบัว	เพื่อให้ประชาชนได้รับความสะดวกในการสัญจรไปมา	ขนาดผิวจราจร กว้าง ๔ ม. ยาว ๑๕๐ ม.หนา ๐.๑๕ ม. พร้อมไหล่ทางลูกรัง ข้างละ ๐.๒๐ ม.	-	-	๒๕๐,๐๐๐	-	๒๐๐,๐๐๐	ร้อยละ ๙๕ ถนนได้มาตรฐาน	ประชาชนได้รับความสะดวกในการสัญจรไปมา	แผนพัฒนาหมู่บ้าน	กองช่าง
๓๒	วางท่อระบายน้ำ คสล.ภายในหมู่บ้านบ้านหนองยาง หมู่ที่ ๕ จาก ร.ร.หนองยาง ถึงทางหลวงชนบท	เพื่อระบายน้ำ/ป้องกันปัญหาน้ำท่วม	ท่อระบายน้ำคสล. ศก. ๐.๔๐ ม.ระยะทาง ๗๐๐ ม.	-	๓๐๐,๐๐๐	-	-	-	ร้อยละ๙๐ สามารถระบายน้ำได้เร็วขึ้น	ป้องกันปัญหาน้ำท่วม	แผนพัฒนาหมู่บ้าน	กองช่าง
๓๓	วางท่อระบายน้ำ คสล.ภายในหมู่บ้านบ้านหนองยาง หมู่ที่ ๕ ซ.รื่นเรียง พร้อมบ่อพัก	เพื่อระบายน้ำ/ป้องกันปัญหาน้ำท่วม	ท่อระบายน้ำคสล. ศก. ๐.๔๐ ม.ระยะทาง ๗๐๐ ม.	-	๓๐๐,๐๐๐	-	-	-	ร้อยละ๙๐ สามารถระบายน้ำได้เร็วขึ้น	ป้องกันปัญหาน้ำท่วม	แผนพัฒนาหมู่บ้าน	กองช่าง

๔. ยุทธศาสตร์โครงสร้างพื้นฐาน

๔.๒ แผนงาน อุตสาหกรรมและการโยธา

ที่	โครงการ	วัตถุประสงค์	เป้าหมาย(ผลผลิตของโครงการ)	งบประมาณ					ตัวชี้วัด(KPI)	ผลที่คาดว่าจะได้รับ	ที่มาของโครงการ	หน่วยงานที่รับผิดชอบหลัก
				๒๕๖๖ (บาท)	๒๕๖๗ (บาท)	๒๕๖๘ (บาท)	๒๕๖๙ (บาท)	๒๕๗๐ (บาท)				
๓๔	ปรับปรุงถนนลูกรังภายในหมู่บ้านบ้านหนองยาง หมู่ที่ ๕ ช.คลองยาว	เพื่อให้ประชาชนได้รับความสะดวกในการสัญจรไปมา	ขนาดผิวจราจร กว้าง ๔.๐๐ ม.	-	๒๐๐,๐๐๐	๒๐๐,๐๐๐	-	๒๐๐,๐๐๐	ร้อยละ ๙๕ ถนนได้มาตรฐาน	ประชาชนได้รับความสะดวกในการสัญจรไปมา	แผนพัฒนาหมู่บ้าน	กองช่าง
๓๕	วางท่อระบายน้ำ คสล. ภายในหมู่บ้านหนองยาง หมู่ที่ ๕ ซอยหน้า ร.ร. หนองยางทั้ง ๒ข้าง พร้อม	เพื่อระบายน้ำ/ป้องกันปัญหาน้ำท่วม	ท่อระบายน้ำ คสล.ศก. ๐.๔๐ ม.ระยะทาง ๗๐๐ ม.	-	๓๐๐,๐๐๐	-	-	-	ร้อยละ๙๐ สามารถระบายน้ำได้เร็วขึ้น	ป้องกันปัญหาน้ำท่วม	แผนพัฒนาหมู่บ้าน	กองช่าง
๓๖	ก่อสร้างถนน คสล.ภายในหมู่บ้านบ้านหนองยาง หมู่ที่ ๕ ช.คลองยาว	เพื่อให้ประชาชนได้รับความสะดวกในการสัญจรไปมา	ขนาดผิวจราจร กว้าง ๔ ม. ยาว ๒๐๐ ม.หนา ๐.๑๕ ม. พร้อมไหล่ทางลูกรัง ข้างละ ๐.๒๐ ม.	-	๒๐๐,๐๐๐	๒๐๐,๐๐๐	-	๒๐๐,๐๐๐	ร้อยละ ๙๕ ถนนได้มาตรฐาน	ประชาชนได้รับความสะดวกในการสัญจรไปมา	แผนพัฒนาหมู่บ้าน	กองช่าง
๓๗	ปรับปรุงถนนลูกรังภายในหมู่บ้านบ้านหนองยาง หมู่ที่ ๕ ห้วยบัวบัวด้านทิศเหนือตลอดแนว ถึงหมู่ที่ ๑	เพื่อให้ประชาชนได้รับความสะดวกในการสัญจรไปมา	ขนาดผิวจราจร กว้าง ๔.๐๐ ม.ยาว ๑๐๐๐ ม.	-	๒๐๐,๐๐๐	๒๐๐,๐๐๐	-	๒๐๐,๐๐๐	ร้อยละ ๙๕ ถนนได้มาตรฐาน	ประชาชนได้รับความสะดวกในการสัญจรไปมา	แผนพัฒนาหมู่บ้าน	กองช่าง

๔. ยุทธศาสตร์โครงสร้างพื้นฐาน

๔.๒ แผนงาน อุตสาหกรรมและการโยธา

ที่	โครงการ	วัตถุประสงค์	เป้าหมาย(ผลผลิตของโครงการ)	งบประมาณ					ตัวชี้วัด(KPI)	ผลที่คาดว่าจะได้รับ	ที่มาของโครงการ	หน่วยงานที่รับผิดชอบหลัก
				๒๕๖๖ (บาท)	๒๕๖๗ (บาท)	๒๕๖๘ (บาท)	๒๕๖๙ (บาท)	๒๕๗๐ (บาท)				
๓๘	ปรับปรุงถนนลูกรังภายในหมู่บ้านบ้านหนองยาง หมู่ที่ ๕ ช.ทุ่งขามใต้ วัดป่าโพธิ์ภวานาวัน	เพื่อให้ประชาชนได้รับความสะดวกในการสัญจรไปมา	ขนาดผิวจราจร กว้าง ๔.๐๐ ม.ยาว ๔๐๐ ม.	-	๑๘๐,๐๐๐	๒๐๐,๐๐๐	-	๒๐๐,๐๐๐	ร้อยละ ๙๕ ถนนได้มาตรฐาน	ประชาชนได้รับความสะดวกในการสัญจรไปมา	แผนพัฒนาหมู่บ้าน	กองช่าง
๓๙	ปรับปรุงถนนลูกรังภายในหมู่บ้านบ้านหนองยาง หมู่ที่ ๕ ซอยหนองแคนไปทุ่งขามเหนือ	เพื่อให้ประชาชนได้รับความสะดวกในการสัญจรไปมา	ขนาดผิวจราจร กว้าง ๔.๐๐ ม.ยาว ๑๐๐๐ ม.	-	-	๒๕๐,๐๐๐	๑๘๐,๐๐๐	-	ร้อยละ ๙๕ ถนนได้มาตรฐาน	ประชาชนได้รับความสะดวกในการสัญจรไปมา	แผนพัฒนาหมู่บ้าน	กองช่าง
๔๐	ก่อสร้างถนน คสล.ภายในหมู่บ้านบ้านหนองเม็ก หมู่ที่ ๖ ช.รุ่งโรจน์	เพื่อให้ประชาชนได้รับความสะดวกในการสัญจรไปมา	ขนาดผิวจราจร กว้าง ๔ ม. ยาว ๔๐๐ ม.หนา ๐.๑๕ ม. พร้อมไหล่ทางลูกรัง ข้างละ ๐.๒๐ ม.	๒๕,๐๐๐	-	๒๕๐,๐๐๐	-	๓๐๐,๐๐๐	ร้อยละ ๙๕ ถนนได้มาตรฐาน	ประชาชนได้รับความสะดวกในการสัญจรไปมา	แผนพัฒนาหมู่บ้าน	กองช่าง
๔๑	ก่อสร้างถนน คสล.ภายในหมู่บ้านบ้านหนองเม็ก หมู่ที่ ๖ ช.พรมตา	เพื่อให้ประชาชนได้รับความสะดวกในการสัญจรไปมา	ขนาดผิวจราจร กว้าง ๔ ม. ยาว ๘๐๐ ม.หนา ๐.๑๕ ม. พร้อมไหล่ทางลูกรัง ข้างละ ๐.๒๐ ม.	๓๐๐,๐๐๐	๒๕๐,๐๐๐	-	๒๘๐,๐๐๐	๒๐๐,๐๐๐	ร้อยละ ๙๕ ถนนได้มาตรฐาน	ประชาชนได้รับความสะดวกในการสัญจรไปมา	แผนพัฒนาหมู่บ้าน	กองช่าง

๔. ยุทธศาสตร์โครงสร้างพื้นฐาน

๔.๒ แผนงาน อุตสาหกรรมและการโยธา

ที่	โครงการ	วัตถุประสงค์	เป้าหมาย(ผลผลิตของโครงการ)	งบประมาณ					ตัวชี้วัด(KPI)	ผลที่คาดว่าจะได้รับ	ที่มาของโครงการ	หน่วยงานที่รับผิดชอบหลัก
				๒๕๖๖ (บาท)	๒๕๖๗ (บาท)	๒๕๖๘ (บาท)	๒๕๖๙ (บาท)	๒๕๗๐ (บาท)				
๔๒	ก่อสร้างถนน คสล.ภายในหมู่บ้านบ้านหนองเม็ก หมู่ที่ ๖ รอบหนองเม็ก	เพื่อให้ประชาชนได้รับความสะดวกในการสัญจรไปมา	ขนาดผิวจราจร กว้าง ๔ ม. ยาว ๓๐๐ ม.หนา ๐.๑๕ ม. ไม่มีไหล่ทาง	-	๒๐๐,๐๐๐	๒๕๐,๐๐๐	-	๒๘๐,๐๐๐	ร้อยละ ๙๕ ถนนได้มาตรฐาน	ประชาชนได้รับความสะดวกในการสัญจรไปมา	แผนพัฒนาหมู่บ้าน	กองช่าง
๔๓	ก่อสร้างถนน คสล.ภายในหมู่บ้านบ้านหนองเม็ก หมู่ที่ ๖ ช.ร่วมมิตร	เพื่อให้ประชาชนได้รับความสะดวกในการสัญจรไปมา	ขนาดผิวจราจร กว้าง ๔ ม. ยาว ๓๕๐ ม.หนา ๐.๕๐ ม. ไม่มีไหล่ทาง	๓๐๐,๐๐๐	๒๘๐,๐๐๐	-	-	๒๕๐,๐๐๐	ร้อยละ ๙๕ ถนนได้มาตรฐาน	ประชาชนได้รับความสะดวกในการสัญจรไปมา	แผนพัฒนาหมู่บ้าน	กองช่าง
๔๔	ก่อสร้างถนน คสล.ภายในหมู่บ้านบ้านหนองเม็ก หมู่ที่ ๖ ช.ปรารธนา	เพื่อให้ประชาชนได้รับความสะดวกในการสัญจรไปมา	ขนาดผิวจราจร กว้าง ๔ ม. ยาว ๓๐๐ ม.หนา ๐.๕๐ ม. ไม่มีไหล่ทาง	๑๕๐,๐๐๐	-	๒๕๐,๐๐๐	๒๕๐,๐๐๐	-	ร้อยละ ๙๕ ถนนได้มาตรฐาน	ประชาชนได้รับความสะดวกในการสัญจรไปมา	แผนพัฒนาหมู่บ้าน	กองช่าง
๔๕	ปรับปรุงถนนลูกรังภายในหมู่บ้านบ้านหนองเม็ก หมู่ที่ ๖ ช.ใหม่นาดูน	เพื่อให้ประชาชนได้รับความสะดวกในการสัญจรไปมา	ขนาดผิวจราจร กว้าง ๔ ม.	๓๐,๐๐๐	๕๐,๐๐๐	-	-	๕๐,๐๐๐	ร้อยละ ๙๕ ถนนได้มาตรฐาน	ประชาชนได้รับความสะดวกในการสัญจรไปมา	แผนพัฒนาหมู่บ้าน	กองช่าง

๔. ยุทธศาสตร์โครงสร้างพื้นฐาน

๔.๒ แผนงาน อุตสาหกรรมและการโยธา

ที่	โครงการ	วัตถุประสงค์	เป้าหมาย(ผลผลิตของโครงการ)	งบประมาณ					ตัวชี้วัด(KPI)	ผลที่คาดว่าจะได้รับ	ที่มาของโครงการ	หน่วยงานที่รับผิดชอบหลัก
				๒๕๖๖ (บาท)	๒๕๖๗ (บาท)	๒๕๖๘ (บาท)	๒๕๖๙ (บาท)	๒๕๗๐ (บาท)				
๔๖	ปรับปรุงถนนลูกรังภายในหมู่บ้านบ้านหนองเม็ก หมู่ที่ ๖ ซ.ห้วยพิมาน	เพื่อให้ประชาชนได้รับความสะดวกในการสัญจรไปมา	ขนาดผิวจราจร กว้าง ๔ ม.	-	๕๐,๐๐๐	๗๐,๐๐๐	-		ร้อยละ ๙๕ ถนนได้มาตรฐาน	ประชาชนได้รับความสะดวกในการสัญจรไปมา	แผนพัฒนาหมู่บ้าน	กองช่าง
๔๗	วางท่อระบายน้ำ คสล. ภายในหมู่บ้านบ้านสำราญ หมู่ที่ ๗ จากบ้านนายคำดี ถึงบ้าน นายสมหมาย ฝ้่าทรัพย์	เพื่อระบายน้ำ/ป้องกันปัญหาน้ำท่วม	ท่อระบายน้ำ คสล. ศก.๐.๔๐ ม.	๑๕๐,๐๐๐	๑๐๐,๐๐๐	-	-	-	ร้อยละ ๙๐ สามารถระบายน้ำได้เร็วขึ้น	ป้องกันปัญหาน้ำท่วม	แผนพัฒนาหมู่บ้าน	กองช่าง
๔๘	วางท่อระบายน้ำ คสล. ภายในหมู่บ้านบ้านสำราญ หมู่ที่ ๗ จากบ้านนายทวน สิมมา ถึงวัดบ้านสำราญ	เพื่อระบายน้ำ/ป้องกันปัญหาน้ำท่วม	ท่อระบายน้ำ คสล. ศก.๐.๔๐ ม.	๑๕๐,๐๐๐	-	๑๐๐,๐๐๐	-	-	ร้อยละ ๙๐ สามารถระบายน้ำได้เร็วขึ้น	ป้องกันปัญหาน้ำท่วม	แผนพัฒนาหมู่บ้าน	กองช่าง
๔๙	วางท่อระบายน้ำ คสล. ภายในหมู่บ้านบ้านสำราญ หมู่ที่ ๗ จากบ้านนางนารี ฝ้่าทรัพย์ ถึงบ้านนายสง่า สิบณ	เพื่อระบายน้ำ/ป้องกันปัญหาน้ำท่วม	ท่อระบายน้ำ คสล. ศก.๐.๔๐ ม. ระยะทาง ๓๐๐ ม.	-	๑๐๐,๐๐๐	-	๑๐๐,๐๐๐	-	ร้อยละ ๙๐ สามารถระบายน้ำได้เร็วขึ้น	ป้องกันปัญหาน้ำท่วม	แผนพัฒนาหมู่บ้าน	กองช่าง

๔. ยุทธศาสตร์โครงสร้างพื้นฐาน

๔.๒ แผนงาน อุตสาหกรรมและการโยธา

ที่	โครงการ	วัตถุประสงค์	เป้าหมาย(ผลผลิตของโครงการ)	งบประมาณ					ตัวชี้วัด(KPI)	ผลที่คาดว่าจะได้รับ	ที่มาของโครงการ	หน่วยงานที่รับผิดชอบหลัก
				๒๕๖๖ (บาท)	๒๕๖๗ (บาท)	๒๕๖๘ (บาท)	๒๕๖๙ (บาท)	๒๕๗๐ (บาท)				
๕๐	ปรับปรุงถนนลูกรังภายในหมู่บ้านบ้านสำราญ หมู่ที่ ๗ ช.รวมมิตร	เพื่อให้ประชาชนได้รับความสะดวกในการสัญจรไปมา	ขนาดผิวจราจร กว้าง ๔ ม. ยาว ๒๐๐ ม.	๕๐,๐๐๐	-	-	-	๕๐,๐๐๐	ร้อยละ ๙๕ ถนนได้มาตรฐาน	ประชาชนได้รับความสะดวกในการสัญจรไปมา	แผนพัฒนาหมู่บ้าน	กองช่าง
๕๑	วางท่อระบายน้ำ คสล. ภายในหมู่บ้านบ้านสำราญ หมู่ที่ ๗ ช.สันติสุข	เพื่อระบายน้ำ/ป้องกันปัญหาน้ำท่วม	ท่อระบายน้ำ คสล. ศก.๐.๔๐ ม.	-	-	-	๑๕๐,๐๐๐	-	ร้อยละ๙๐ สามารถระบายน้ำได้เร็วขึ้น	ป้องกันปัญหาน้ำท่วม	แผนพัฒนาหมู่บ้าน	กองช่าง
๕๒	ก่อสร้างถนน คสล.ภายในหมู่บ้านบ้านสำราญ หมู่ที่ ๗ ช.ทุ่งบ่อ-โนนไทย	เพื่อให้ประชาชนได้รับความสะดวกในการสัญจรไปมา	ขนาดผิวจราจร กว้าง ๔ ม. ยาว ๔๕๐ ม.หนา ๐.๑๕ ม. พร้อมไหล่ทางลูกรัง ข้างละ ๐.๒๐ ม.	๒๕,๐๐๐	๒๐๐,๐๐๐	๓๐๐,๐๐๐	๒๕๐,๐๐๐	๒๕๐,๐๐๐	ร้อยละ ๙๕ ถนนได้มาตรฐาน	ประชาชนได้รับความสะดวกในการสัญจรไปมา	แผนพัฒนาหมู่บ้าน	กองช่าง
๕๓	ก่อสร้างถนน คสล.ภายในหมู่บ้านบ้านสำราญ หมู่ที่ ๗ ช.พ่อจารย์ผาย ถึงหมู่ที่ ๑๖	เพื่อให้ประชาชนได้รับความสะดวกในการสัญจรไปมา	ขนาดผิวจราจร กว้าง ๔ ม. ยาว ๗๐๐ ม.หนา ๐.๑๕ ม. พร้อมไหล่ทางลูกรัง ข้างละ ๐.๒๐ ม.	๒๐๐,๐๐๐	๒๕๐,๐๐๐	๒๐๐,๐๐๐	๓๐๐,๐๐๐	๓๐๐,๐๐๐	ร้อยละ ๙๕ ถนนได้มาตรฐาน	ประชาชนได้รับความสะดวกในการสัญจรไปมา	แผนพัฒนาหมู่บ้าน	กองช่าง

๔. ยุทธศาสตร์โครงสร้างพื้นฐาน

๔.๒ แผนงาน อุตสาหกรรมและการโยธา

ที่	โครงการ	วัตถุประสงค์	เป้าหมาย(ผลผลิตของโครงการ)	งบประมาณ					ตัวชี้วัด(KPI)	ผลที่คาดว่าจะได้รับ	ที่มาของโครงการ	หน่วยงานที่รับผิดชอบหลัก
				๒๕๖๖ (บาท)	๒๕๖๗ (บาท)	๒๕๖๘ (บาท)	๒๕๖๙ (บาท)	๒๕๗๐ (บาท)				
๕๔	ปรับปรุงถนนลูกรังภายในหมู่บ้านบ้านสำราญ หมู่ที่ ๗ ช.ทุ่งบ่อ	เพื่อให้ประชาชนได้รับความสะดวกในการสัญจรไปมา	ขนาดผิวจราจร กว้าง ๔ ม.	-	๕๐,๐๐๐	๕๐,๐๐๐	๕๐,๐๐๐	๕๐,๐๐๐	ร้อยละ ๙๕ ถนนได้มาตรฐาน	ประชาชนได้รับความสะดวกในการสัญจรไปมา	แผนพัฒนาหมู่บ้าน	กองช่าง
๕๕	ปรับปรุงถนนลูกรังภายในหมู่บ้านบ้านหนองจำนักร หมู่ที่ ๘ ช.หนองจำนักรเชื่อมบ้านหนองยาง	เพื่อให้ประชาชนได้รับความสะดวกในการสัญจรไปมา	ขนาดผิวจราจร กว้าง ๔ ม. ยาว ๑๐๐๐ ม.	-	-	-	๑๕๐,๐๐๐	-	ร้อยละ ๙๕ ถนนได้มาตรฐาน	ประชาชนได้รับความสะดวกในการสัญจรไปมา	แผนพัฒนาหมู่บ้าน	กองช่าง
๕๖	ก่อสร้างถนน คสล.ภายในหมู่บ้านบ้านหนองจำนักร หมู่ที่ ๘ ช.ข้างวัดหนองจำนักร	เพื่อให้ประชาชนได้รับความสะดวกในการสัญจรไปมา	ขนาดผิวจราจร กว้าง ๔ ม. ยาว ๖๐๐ ม.หนา ๐.๑๕ ม. พร้อมไหล่ทางลูกรัง ข้างละ ๐.๒๐ ม.	๓๐๐,๐๐๐	๒๕๐,๐๐๐	๒๐,๐๐๐	-	-	ร้อยละ ๙๕ ถนนได้มาตรฐาน	ประชาชนได้รับความสะดวกในการสัญจรไปมา	แผนพัฒนาหมู่บ้าน	กองช่าง
๕๗	ปรับปรุงถนนลูกรังภายในหมู่บ้านบ้านหนองจำนักร หมู่ที่ ๘ ช.หลังโรงเรียนบ้านหนองจำนักร	เพื่อให้ประชาชนได้รับความสะดวกในการสัญจรไปมา	ขนาดผิวจราจร กว้าง ๔.๐๐ ม.ยาว ๕๐๐ ม.	-	-	-	๑๐๐,๐๐๐	-	ร้อยละ ๙๕ ถนนได้มาตรฐาน	ประชาชนได้รับความสะดวกในการสัญจรไปมา	แผนพัฒนาหมู่บ้าน	กองช่าง

๔. ยุทธศาสตร์โครงสร้างพื้นฐาน

๔.๒ แผนงาน อุตสาหกรรมและการโยธา

แบบ ผ.๐๒/๑

ที่	โครงการ	วัตถุประสงค์	เป้าหมาย(ผลผลิตของโครงการ)	งบประมาณ					ตัวชี้วัด(KPI)	ผลที่คาดว่าจะได้รับ	ที่มาของโครงการ	หน่วยงานที่รับผิดชอบหลัก
				๒๕๖๖ (บาท)	๒๕๖๗ (บาท)	๒๕๖๘ (บาท)	๒๕๖๙ (บาท)	๒๕๗๐ (บาท)				
๕๘	ก่อสร้างถนน คสล.ภายในหมู่บ้านบ้านหนองจำนักร หมู่ที่ ๘ ช.ทุ่งขามใต้	เพื่อให้ประชาชนได้รับความสะดวกในการสัญจรไปมา	ขนาดผิวจราจร กว้าง ๔ ม. ยาว ๘๐๐ ม.หนา ๐.๑๕ ม. พร้อมไหล่ทางลูกรัง ข้างละ ๐.๒๐ ม.	๒๕๐,๐๐๐	๒๕๐,๐๐๐	๒๐๐,๐๐๐	๒๐๐,๐๐๐	๒๐๐,๐๐๐	ร้อยละ ๙๕ ถนนได้มาตรฐาน	ประชาชนได้รับความสะดวกในการสัญจรไปมา	แผนพัฒนาหมู่บ้าน	กองช่าง
๕๙	วางท่อระบายน้ำ คสล. ภายในหมู่บ้านบ้านหนองจำนักร หมู่ที่ ๘ ช.บ้านแม่หลิ่ง	เพื่อระบายน้ำ/ป้องกันปัญหาน้ำท่วม	ท่อระบายน้ำ คสล. ศก.๐.๔๐ ม.	-	-	-	-	๑๕๐,๐๐๐	ร้อยละ ๙๐ สามารถระบายน้ำได้เร็วขึ้น	ป้องกันปัญหาน้ำท่วม	แผนพัฒนาหมู่บ้าน	กองช่าง
๖๐	ปรับปรุงถนนลูกรังภายในหมู่บ้านบ้านหนองจำนักร หมู่ที่ ๘ ช.แม่ขู	เพื่อให้ประชาชนได้รับความสะดวกในการสัญจรไปมา	ขนาดผิวจราจร กว้าง ๔ ม. ยาว ๒๐๐ ม.	-	-	-	-	๑๐๐,๐๐๐	ร้อยละ ๙๕ ถนนได้มาตรฐาน	ประชาชนได้รับความสะดวกในการสัญจรไปมา	แผนพัฒนาหมู่บ้าน	กองช่าง
๖๑	วางท่อระบายน้ำ คสล. ภายในหมู่บ้านบ้านค้อ หมู่ที่ ๙ ชอย กลางบ้านค้อ	เพื่อระบายน้ำ/ป้องกันปัญหาน้ำท่วม	ท่อระบายน้ำ คสล. ศก.๐.๔๐ ม.	๑๐๐,๐๐๐	๒๐๐,๐๐๐	-	๒๐๐,๐๐๐	-	ร้อยละ ๙๐ สามารถระบายน้ำได้เร็วขึ้น	ป้องกันปัญหาน้ำท่วม	แผนพัฒนาหมู่บ้าน	กองช่าง

๔. ยุทธศาสตร์โครงสร้างพื้นฐาน

๔.๒ แผนงาน อุตสาหกรรมและการโยธา

แบบ ผ.๐๒/๑

ที่	โครงการ	วัตถุประสงค์	เป้าหมาย(ผลผลิตของโครงการ)	งบประมาณ					ตัวชี้วัด(KPI)	ผลที่คาดว่าจะได้รับ	ที่มาของโครงการ	หน่วยงานที่รับผิดชอบหลัก
				๒๕๖๖ (บาท)	๒๕๖๗ (บาท)	๒๕๖๘ (บาท)	๒๕๖๙ (บาท)	๒๕๗๐ (บาท)				
๖๒	ก่อสร้างถนน คสล.ภายในหมู่บ้านบ้านค้อ หมู่ที่ ๙ ซ.บ้านนายพุทธ ชุกลิน	เพื่อให้ประชาชนได้รับความสะดวกในการสัญจรไปมา	ขนาดผิวจราจร กว้าง ๔ ม. ยาว ๔๐๐ ม.หนา ๐.๑๕ ม. พร้อมไหล่ทางลูกรัง ข้างละ ๐.๒๐ ม.	๒๐๐,๐๐๐	๒๐๐,๐๐๐	-	๒๐๐,๐๐๐	๒๐๐,๐๐๐	ร้อยละ ๙๕ ถนนได้มาตรฐาน	ประชาชนได้รับความสะดวกในการสัญจรไปมา	แผนพัฒนาหมู่บ้าน	กองช่าง
๖๓	ปรับปรุงถนน คสล.ภายในหมู่บ้านบ้านค้อ หมู่ที่ ๙ ซ.หน้าศาลากลางบ้าน	เพื่อให้ประชาชนได้รับความสะดวกในการสัญจรไปมา	ขนาดผิวจราจร กว้าง ๔ ม. ยาว ๒๓๐ ม.หนา ๐.๑๕ ม. พร้อมไหล่ทางลูกรัง ข้างละ ๐.๒๐ ม.	-	-	๒๕๐,๐๐๐	-	-	ร้อยละ ๙๕ ถนนได้มาตรฐาน	ประชาชนได้รับความสะดวกในการสัญจรไปมา	แผนพัฒนาหมู่บ้าน	กองช่าง
๖๔	บุกเบิกถนนดินพร้อมลูกรัง.ภายในหมู่บ้านบ้านค้อ หมู่ที่ ๙ ซ.กลางบ้านไปศาลากลางบ้าน	เพื่อให้ประชาชนได้รับความสะดวกในการสัญจรไปมา	ขนาดผิวจราจร กว้าง ๓ ม. ยาว ๑๕๐ ม.	-	-	-	๑๕๐,๐๐๐	-	ร้อยละ ๙๕ ถนนได้มาตรฐาน	ประชาชนได้รับความสะดวกในการสัญจรไปมา	แผนพัฒนาหมู่บ้าน	กองช่าง
๖๕	ก่อสร้างถนน คสล.ภายในหมู่บ้านบ้านอัน หมู่ที่ ๑๐ ซ.หนองแฝก	เพื่อให้ประชาชนได้รับความสะดวกในการสัญจรไปมา	ขนาดผิวจราจร กว้าง ๔ ม. ยาว ๕๕๐ ม.หนา ๐.๑๕ ม. พร้อมไหล่ทางลูกรัง ข้างละ ๐.๒๐ ม.	๒๐๐,๐๐๐	๒๐๐,๐๐๐	๑๕๐,๐๐๐	๑๕๐,๐๐๐	๓๐๐,๐๐๐	ร้อยละ ๙๕ ถนนได้มาตรฐาน	ประชาชนได้รับความสะดวกในการสัญจรไปมา	แผนพัฒนาหมู่บ้าน	กองช่าง

๔. ยุทธศาสตร์โครงสร้างพื้นฐาน

๔.๒ แผนงาน อุตสาหกรรมและการโยธา

ที่	โครงการ	วัตถุประสงค์	เป้าหมาย(ผลผลิตของโครงการ)	งบประมาณ					ตัวชี้วัด(KPI)	ผลที่คาดว่าจะได้รับ	ที่มาของโครงการ	หน่วยงานที่รับผิดชอบหลัก
				๒๕๖๖ (บาท)	๒๕๖๗ (บาท)	๒๕๖๘ (บาท)	๒๕๖๙ (บาท)	๒๕๗๐ (บาท)				
๖๖	ก่อสร้างถนน คสล.ภายในหมู่บ้านบ้านอ้น หมู่ที่ ๑๐ ช.หนองฮีเต็ง	เพื่อให้ประชาชนได้รับความสะดวกในการสัญจรไปมา	ขนาดผิวจราจร กว้าง ๔ ม. ยาว ๑๐๐ ม.หนา ๐.๑๕ ม. พร้อมไหล่ทางลูกรัง ข้างละ ๐.๒๐ ม.	๑๕๐,๐๐๐	๑๕๐,๐๐๐	๑๐๐,๐๐๐	-	-	ร้อยละ ๙๕ ถนนได้มาตรฐาน	ประชาชนได้รับความสะดวกในการสัญจรไปมา	แผนพัฒนาหมู่บ้าน	กองช่าง
๖๗	ก่อสร้างถนน คสล.ภายในหมู่บ้านบ้านอ้น หมู่ที่ ๑๐ ช.ศรีบุญ ๑	เพื่อให้ประชาชนได้รับความสะดวกในการสัญจรไปมา	ขนาดผิวจราจร กว้าง ๔ ม. ยาว ๔๐๐ ม.หนา ๐.๑๕ ม. พร้อมไหล่ทางลูกรัง ข้างละ ๐.๒๐ ม.	๑๕๐,๐๐๐	๑๕๐,๐๐๐	๑๕๐,๐๐๐	๑๐๐,๐๐๐	๑๐๐,๐๐๐	ร้อยละ ๙๕ ถนนได้มาตรฐาน	ประชาชนได้รับความสะดวกในการสัญจรไปมา	แผนพัฒนาหมู่บ้าน	กองช่าง
๖๘	ก่อสร้างถนน คสล.ภายในหมู่บ้านบ้านอ้น หมู่ที่ ๑๐ ช.ศรีบุญ ๒	เพื่อให้ประชาชนได้รับความสะดวกในการสัญจรไปมา	ขนาดผิวจราจร กว้าง ๔ ม. ยาว ๒๐๐ ม.หนา ๐.๑๕ ม. พร้อมไหล่ทางลูกรัง ข้างละ ๐.๒๐ ม.	๑๕๐,๐๐๐	๑๕๐,๐๐๐	-	-	-	ร้อยละ ๙๕ ถนนได้มาตรฐาน	ประชาชนได้รับความสะดวกในการสัญจรไปมา	แผนพัฒนาหมู่บ้าน	กองช่าง
๖๙	ก่อสร้างถนน คสล.ภายในซอยกลางบ้านอ้น หมู่ที่ ๑๐	เพื่อให้ประชาชนได้รับความสะดวกในการสัญจรไปมา	ขนาดผิวจราจร กว้าง ๑ ม. ยาว ๕๐๐ ม.หนา ๐.๑๕ ม. พร้อมไหล่ทางลูกรัง ข้างละ ๐.๒๐ ม.	-	๒๐๐,๐๐๐	๒๐๐,๐๐๐	๒๐๐,๐๐๐	๒๐๐,๐๐๐	ร้อยละ ๙๕ ถนนได้มาตรฐาน	ประชาชนได้รับความสะดวกในการสัญจรไปมา	แผนพัฒนาหมู่บ้าน	กองช่าง

๔. ยุทธศาสตร์โครงสร้างพื้นฐาน

๔.๒ แผนงาน อุตสาหกรรมและการโยธา

ที่	โครงการ	วัตถุประสงค์	เป้าหมาย(ผลผลิตของโครงการ)	งบประมาณ					ตัวชี้วัด(KPI)	ผลที่คาดว่าจะได้รับ	ที่มาของโครงการ	หน่วยงานที่รับผิดชอบหลัก
				๒๕๖๖ (บาท)	๒๕๖๗ (บาท)	๒๕๖๘ (บาท)	๒๕๖๙ (บาท)	๒๕๗๐ (บาท)				
๗๐	ปรับปรุงถนนลูกรังภายในหมู่บ้านบ้านอัน หมู่ที่ ๑๐	เพื่อให้ประชาชนได้รับความสะดวกในการสัญจรไปมา	ขนาดผิวจราจร กว้าง ๔ ม. ยาว ๑๐๐๐ ม.	-	-	-	๑๐๐,๐๐๐	-	ร้อยละ ๙๕ ถนนได้มาตรฐาน	ประชาชนได้รับความสะดวกในการสัญจรไปมา	แผนพัฒนาหมู่บ้าน	กองช่าง
๗๑	วางท่อระบายน้ำ คสล. ภายในหมู่บ้านบ้านอัน หมู่ที่ ๑๐	เพื่อระบายน้ำ/ป้องกันปัญหาน้ำท่วม	ท่อระบายน้ำ คสล. ศก.๐.๔๐ ม.	-	๒๐๐,๐๐๐	-	๒๐๐,๐๐๐	๒๐๐,๐๐๐	ร้อยละ ๙๐ สามารถระบายน้ำได้เร็วขึ้น	ป้องกันปัญหาน้ำท่วม	แผนพัฒนาหมู่บ้าน	กองช่าง
๗๒	ก่อสร้างถนน คสล.ภายในหมู่บ้านบ้านหัวเรือ หมู่ที่ ๑๑จาก ๓ แยกบ้านหัวเรือทอง-ทางหลวงชนบท อบ ๓๐๐๒	เพื่อให้ประชาชนได้รับความสะดวกในการสัญจรไปมา	ขนาดผิวจราจร กว้าง ๑ ม. ยาว ๒๐๐๐ ม.หนา ๐.๑๕ ม. พร้อมไหล่ทางลูกรังข้างละ ๐.๒๐ ม. พร้อมวางท่อระบายน้ำพร้อมบ่อพัก	๒๕๐,๐๐๐	๒๕๐,๐๐๐	-	๒๕๐,๐๐๐	๒๕๐,๐๐๐	ร้อยละ ๙๕ ถนนได้มาตรฐาน	ประชาชนได้รับความสะดวกในการสัญจรไปมา	แผนพัฒนาหมู่บ้าน	กองช่าง
๗๓	ก่อสร้างถนน คสล.ภายในหมู่บ้านบ้านหัวเรือ หมู่ที่ ๑๑ ซอยไปบ้านสำราญ หมู่ที่ ๗	เพื่อให้ประชาชนได้รับความสะดวกในการสัญจรไปมา	ขนาดผิวจราจร กว้าง ๔ ม. ยาว ๖๐๐ ม.หนา ๐.๑๕ ม. พร้อมไหล่ทางลูกรังข้างละ ๐.๒๐ ม.	๒๐๐,๐๐๐	-	๒๐๐,๐๐๐	-	๒๐๐,๐๐๐	ร้อยละ ๙๕ ถนนได้มาตรฐาน	ประชาชนได้รับความสะดวกในการสัญจรไปมา	แผนพัฒนาหมู่บ้าน	กองช่าง

๔. ยุทธศาสตร์โครงสร้างพื้นฐาน

๑๐๒

๔.๒ แผนงาน อุตสาหกรรมและการโยธา

แบบ ผ.๐๒/๑

ที่	โครงการ	วัตถุประสงค์	เป้าหมาย(ผลผลิตของโครงการ)	งบประมาณ					ตัวชี้วัด(KPI)	ผลที่คาดว่าจะได้รับ	ที่มาของโครงการ	หน่วยงานที่รับผิดชอบหลัก
				๒๕๖๖ (บาท)	๒๕๖๗ (บาท)	๒๕๖๘ (บาท)	๒๕๖๙ (บาท)	๒๕๗๐ (บาท)				
๗๔	ก่อสร้างถนน คสล.ภายในหมู่บ้านบ้านหัวเรือ หมู่ที่ ๑๑ซอยบ้านนายประเสริฐ แนววันไปโรงงานกระดาษ	เพื่อให้ประชาชนได้รับความสะดวกในการสัญจรไปมา	ขนาดผิวจราจร กว้าง ๔ ม. ยาว ๕๐๐ ม.หนา ๐.๑๕ ม. พร้อมไหล่ทางลูกรัง ข้างละ ๐.๒๐ ม.	-	๒๐๐,๐๐๐	๒๐๐,๐๐๐	-	๒๐๐,๐๐๐	ร้อยละ ๙๕ ถนนได้มาตรฐาน	ประชาชนได้รับความสะดวกในการสัญจรไปมา	แผนพัฒนาหมู่บ้าน	กองช่าง
๗๕	ก่อสร้างถนน คสล.ภายในหมู่บ้านบ้านหัวเรือ หมู่ที่ ๑๑ซอยพาเจริญ	เพื่อให้ประชาชนได้รับความสะดวกในการสัญจรไปมา	ขนาดผิวจราจร กว้าง ๑ ม. ยาว ๒๐๐ ม.หนา ๐.๑๕ ม. พร้อมไหล่ทางลูกรัง ข้างละ ๐.๒๐ ม.	-	-	-	-	๒๐๐,๐๐๐	ร้อยละ ๙๕ ถนนได้มาตรฐาน	ประชาชนได้รับความสะดวกในการสัญจรไปมา	แผนพัฒนาหมู่บ้าน	กองช่าง
๗๖	ปรับปรุงถนนลูกรังภายในหมู่บ้านบ้านหัวเรือ หมู่ที่ ๑๑ ซอย นางปราณี สุขบุญ	เพื่อให้ประชาชนได้รับความสะดวกในการสัญจรไปมา	ขนาดผิวจราจร กว้าง ๔ ม	๑๐๐,๐๐๐	-	๑๕๐,๐๐๐	-	๑๐๐,๐๐๐	ร้อยละ ๙๕ ถนนได้มาตรฐาน	ประชาชนได้รับความสะดวกในการสัญจรไปมา	แผนพัฒนาหมู่บ้าน	กองช่าง
๗๗	วางท่อระบายน้ำ คสล. ภายในหมู่บ้านบ้านหัวเรือ หมู่ที่ ๑๑ จากบ้านนางวงศ์ กานนท์ ไปบ้านนายคำแดง สุขหงษา	เพื่อระบายน้ำ/ป้องกันปัญหาน้ำท่วม	ท่อระบายน้ำ คสล. ศก.๐.๔๐ ม.	-	๒๐๐,๐๐๐	-	๒๐๐,๐๐๐	-	ร้อยละ๙๐ สามารถระบายน้ำได้เร็วขึ้น	ป้องกันปัญหาน้ำท่วม	แผนพัฒนาหมู่บ้าน	กองช่าง

๔. ยุทธศาสตร์โครงสร้างพื้นฐาน

๔.๒ แผนงาน อุตสาหกรรมและการโยธา

ที่	โครงการ	วัตถุประสงค์	เป้าหมาย(ผลผลิตของโครงการ)	งบประมาณ					ตัวชี้วัด(KPI)	ผลที่คาดว่าจะได้รับ	ที่มาของโครงการ	หน่วยงานที่รับผิดชอบหลัก
				๒๕๖๖ (บาท)	๒๕๖๗ (บาท)	๒๕๖๘ (บาท)	๒๕๖๙ (บาท)	๒๕๗๐ (บาท)				
๗๘	วางท่อระบายน้ำ คสล. ภายในหมู่บ้านบ้านหัวเรือ หมู่ที่ ๑๑ จากบ้านนางราชณีกร ยิมยอง ถึง บ้านนายคำ จิตรสิงห์	เพื่อระบายน้ำ/ป้องกันปัญหาน้ำท่วม	ท่อระบายน้ำ คสล. ศก.๐.๔๐ ม.	-	๒๐๐,๐๐๐	-	๒๐๐,๐๐๐	-	ร้อยละ๙๐ สามารถระบายน้ำได้เร็วขึ้น	ป้องกันปัญหาน้ำท่วม	แผนพัฒนาหมู่บ้าน	กองช่าง
๗๙	วางท่อระบายน้ำ คสล. ภายในหมู่บ้านบ้านหัวเรือ หมู่ที่ ๑๑ จากบ้านนางวิไล สายแหวไปบ้านนายสำราญ อ่อนดี	เพื่อระบายน้ำ/ป้องกันปัญหาน้ำท่วม	ท่อระบายน้ำ คสล. ศก.๐.๔๐ ม.	-	๒๐๐,๐๐๐	-	๒๐๐,๐๐๐	-	ร้อยละ๙๐ สามารถระบายน้ำได้เร็วขึ้น	ป้องกันปัญหาน้ำท่วม	แผนพัฒนาหมู่บ้าน	กองช่าง
๘๐	วางท่อระบายน้ำ คสล. ภายในหมู่บ้านบ้านหัวเรือ หมู่ที่ ๑๑ จากบ้านนางกมล บุษุภาไปบ้าน นาง ราชณีกร ยิมยอง	เพื่อระบายน้ำ/ป้องกันปัญหาน้ำท่วม	ท่อระบายน้ำ คสล. ศก.๐.๐๔ ม.	-	๒๐๐,๐๐๐	๒๐๐,๐๐๐	-	-	ร้อยละ๙๐ สามารถระบายน้ำได้เร็วขึ้น	ป้องกันปัญหาน้ำท่วม	แผนพัฒนาหมู่บ้าน	กองช่าง
๘๑	วางท่อระบายน้ำ คสล. ภายในหมู่บ้านบ้านหัวเรือ หมู่ที่ ๑๑ จากศาลากลางบ้านถึงสี่แยกบ้านนาง คำสิงห์ เพิ่มพูน	เพื่อระบายน้ำ/ป้องกันปัญหาน้ำท่วม	ท่อระบายน้ำ คสล. ศก.๐.๔๐ ม.	-	-	๒๐๐,๐๐๐	-	๒๐๐,๐๐๐	ร้อยละ๙๐ สามารถระบายน้ำได้เร็วขึ้น	ป้องกันปัญหาน้ำท่วม	แผนพัฒนาหมู่บ้าน	กองช่าง

๔. ยุทธศาสตร์โครงสร้างพื้นฐาน

๔.๒ แผนงาน อุตสาหกรรมและการโยธา

ที่	โครงการ	วัตถุประสงค์	เป้าหมาย(ผลผลิตของโครงการ)	งบประมาณ					ตัวชี้วัด(KPI)	ผลที่คาดว่าจะได้รับ	ที่มาของโครงการ	หน่วยงานที่รับผิดชอบหลัก
				๒๕๖๖ (บาท)	๒๕๖๗ (บาท)	๒๕๖๘ (บาท)	๒๕๖๙ (บาท)	๒๕๗๐ (บาท)				
๘๒	ก่อสร้างถนน คสล.ภายในหมู่บ้านบ้านหนองก่าน หมู่ที่ ๑๒ ซอยเข้า หอประปา ๒	เพื่อให้ประชาชนได้รับความสะดวกในการสัญจรไปมา	ขนาดผิวจราจร กว้าง ๒.๕๐ ม.ยาว ๑๕๐ ม. หนา ๐.๑๕ ม. ไม่มีไหล่ทาง	-	-	-	-	๑๕๐,๐๐๐	ร้อยละ ๙๕ ถนนได้มาตรฐาน	ประชาชนได้รับความสะดวกในการสัญจรไปมา	แผนพัฒนาหมู่บ้าน	กองช่าง
๘๓	ปรับปรุงถนนลูกรังภายในหมู่บ้านบ้านหนองก่าน หมู่ที่ ๑๒ ซ.บ้านนาย เอกชัย สุโกพันธ์	เพื่อให้ประชาชนได้รับความสะดวกในการสัญจรไปมา	ขนาดผิวจราจร กว้าง ๓ ม. ยาว ๖๐ ม.	-	-	-	-	๑๐,๐๐๐	ร้อยละ ๙๕ ถนนได้มาตรฐาน	ประชาชนได้รับความสะดวกในการสัญจรไปมา	แผนพัฒนาหมู่บ้าน	กองช่าง
๘๔	วางท่อระบายน้ำ คสล. ภายในหมู่บ้านบ้านหนองก่าน หมู่ที่ ๑๒ ถนนบ้านหนองก่าน	เพื่อระบายน้ำ/ป้องกันปัญหาน้ำท่วม	ท่อระบายน้ำ คสล. ศก.๐.๔๐ ม.	๒๕๐,๐๐๐	-	-	-	-	ร้อยละ๙๐ สามารถระบายน้ำได้เร็วขึ้น	ป้องกันปัญหาน้ำท่วม	แผนพัฒนาหมู่บ้าน	กองช่าง
๘๕	วางท่อระบายน้ำ คสล. ภายในหมู่บ้านบ้านหนองก่าน หมู่ที่ ๑๒ ซอยบ้านแม่หมู	เพื่อระบายน้ำ/ป้องกันปัญหาน้ำท่วม	ท่อระบายน้ำ คสล. ศก.๐.๔๐ ม.	๑๐๐,๐๐๐	-	-	-	-	ร้อยละ๙๐ สามารถระบายน้ำได้เร็วขึ้น	ป้องกันปัญหาน้ำท่วม	แผนพัฒนาหมู่บ้าน	กองช่าง

๔. ยุทธศาสตร์โครงสร้างพื้นฐาน

๑๐๕

๔.๒ แผนงาน อุตสาหกรรมและการโยธา

แบบ ผ.๐๒/๑

ที่	โครงการ	วัตถุประสงค์	เป้าหมาย(ผลผลิตของโครงการ)	งบประมาณ					ตัวชี้วัด(KPI)	ผลที่คาดว่าจะได้รับ	ที่มาของโครงการ	หน่วยงานที่รับผิดชอบหลัก
				๒๕๖๖ (บาท)	๒๕๖๗ (บาท)	๒๕๖๘ (บาท)	๒๕๖๙ (บาท)	๒๕๗๐ (บาท)				
๘๖	ปรับปรุงถนนลูกรังภายในหมู่บ้านบ้านหนองก่าน หมู่ที่ ๑๒ ช.บ้านนายสมคิด นามวงศ์	เพื่อให้ประชาชนได้รับความสะดวกในการสัญจรไปมา	ขนาดผิวจราจร กว้าง ๔ ม.	๓๐,๐๐๐	-	-	-	-	ร้อยละ ๙๕ ถนนได้มาตรฐาน	ประชาชนได้รับความสะดวกในการสัญจรไปมา	แผนพัฒนาหมู่บ้าน	กองช่าง
๘๗	ก่อสร้างถนน คสล.ภายในหมู่บ้านบ้านหนองก่าน หมู่ที่ ๑๒ ช.บ้านนายสมคิด นามวงศ์	เพื่อให้ประชาชนได้รับความสะดวกในการสัญจรไปมา	ขนาดผิวจราจร กว้าง ๔ ม. ยาว ๗๐๐ ม.หนา ๐.๑๕ ม. พร้อมไหล่ทางลูกรัง ข้างละ ๐.๒๐ ม.	-	๒๕๐,๐๐๐	๒๕๐,๐๐๐	๒๕๐,๐๐๐	-	ร้อยละ ๙๕ ถนนได้มาตรฐาน	ประชาชนได้รับความสะดวกในการสัญจรไปมา	แผนพัฒนาหมู่บ้าน	กองช่าง
๘๘	ก่อสร้างถนน คสล.ภายในหมู่บ้านบ้านหนองก่าน หมู่ที่ ๑๒ ซอย ๑	เพื่อให้ประชาชนได้รับความสะดวกในการสัญจรไปมา	ขนาดผิวจราจร กว้าง ๔ ม. ยาว ๒๒๐ ม.หนา ๐.๑๕ ม. พร้อมไหล่ทางลูกรัง ข้างละ ๐.๒๐ ม.	-	๑๕๐,๐๐๐	-	-	๓๐๐,๐๐๐	ร้อยละ ๙๕ ถนนได้มาตรฐาน	ประชาชนได้รับความสะดวกในการสัญจรไปมา	แผนพัฒนาหมู่บ้าน	กองช่าง
๘๙	ก่อสร้างถนน คสล.ภายในหมู่บ้านบ้านหนองก่าน หมู่ที่ ๑๒ ช.หลังสำนักงานชลประทาน	เพื่อให้ประชาชนได้รับความสะดวกในการสัญจรไปมา	ขนาดผิวจราจร กว้าง ๔ ม. ยาว ๑๕๐ ม.หนา ๐.๑๕ ม. พร้อมไหล่ทางลูกรัง ข้างละ ๐.๒๐ ม.	-	๑๐๐,๐๐๐	-	๒๐๐,๐๐๐	-	ร้อยละ ๙๕ ถนนได้มาตรฐาน	ประชาชนได้รับความสะดวกในการสัญจรไปมา	แผนพัฒนาหมู่บ้าน	กองช่าง

๔. ยุทธศาสตร์โครงสร้างพื้นฐาน

๔.๒ แผนงาน อุตสาหกรรมและการโยธา

ที่	โครงการ	วัตถุประสงค์	เป้าหมาย(ผลผลิตของโครงการ)	งบประมาณ					ตัวชี้วัด(KPI)	ผลที่คาดว่าจะได้รับ	ที่มาของโครงการ	หน่วยงานที่รับผิดชอบหลัก
				๒๕๖๖ (บาท)	๒๕๖๗ (บาท)	๒๕๖๘ (บาท)	๒๕๖๙ (บาท)	๒๕๗๐ (บาท)				
๙๐	ปรับปรุงถนนลูกรังภายในหมู่บ้านบ้านหนองก่าน หมู่ที่ ๑๒ ซ.บ้านแม่หมู	เพื่อให้ประชาชนได้รับความสะดวกในการสัญจรไปมา	ขนาดผิวจราจร กว้าง ๔ ม.	-	-	๔๐,๐๐๐	-	-	ร้อยละ ๙๕ ถนนได้มาตรฐาน	ประชาชนได้รับความสะดวกในการสัญจรไปมา	แผนพัฒนาหมู่บ้าน	กองช่าง
๙๑	บุกเบิกถนนดินพร้อมลูกรังภายในหมู่บ้านบ้านหนองก่าน หมู่ที่ ๑๒ ซ.ใหม่ ต.ดรีวโรงเรียนนารีนุกูล ๒	เพื่อให้ประชาชนได้รับความสะดวกในการสัญจรไปมา	ขนาดผิวจราจร กว้าง ๔ ม.	-	-	๗๐,๐๐๐	-	-	ร้อยละ ๙๕ ถนนได้มาตรฐาน	ประชาชนได้รับความสะดวกในการสัญจรไปมา	แผนพัฒนาหมู่บ้าน	กองช่าง
๙๒	บุกเบิกถนนดินพร้อมลูกรังภายในหมู่บ้านบ้านหนองก่าน หมู่ที่ ๑๒ ซ.ร่วมมิตรพัฒนา ๔	เพื่อให้ประชาชนได้รับความสะดวกในการสัญจรไปมา	ขนาดผิวจราจร กว้าง ๔ ม.	๕๐,๐๐๐	-	๑๐๐,๐๐๐	-	-	ร้อยละ ๙๕ ถนนได้มาตรฐาน	ประชาชนได้รับความสะดวกในการสัญจรไปมา	แผนพัฒนาหมู่บ้าน	กองช่าง
๙๓	ปรับปรุงถนนลูกรังภายในหมู่บ้านบ้านหนองก่าน หมู่ที่ ๑๒ รอบป่าชุมชน	เพื่อให้ประชาชนได้รับความสะดวกในการสัญจรไปมา	ขนาดผิวจราจร กว้าง ๔ ม.	-	-	๑๐๐,๐๐๐	๑๐๐,๐๐๐	๑๐๐,๐๐๐	ร้อยละ ๙๕ ถนนได้มาตรฐาน	ประชาชนได้รับความสะดวกในการสัญจรไปมา	แผนพัฒนาหมู่บ้าน	กองช่าง

๔. ยุทธศาสตร์โครงสร้างพื้นฐาน

๔.๒ แผนงาน อุตสาหกรรมและการโยธา

ที่	โครงการ	วัตถุประสงค์	เป้าหมาย(ผลผลิตของโครงการ)	งบประมาณ					ตัวชี้วัด(KPI)	ผลที่คาดว่าจะได้รับ	ที่มาของโครงการ	หน่วยงานที่รับผิดชอบหลัก
				๒๕๖๖ (บาท)	๒๕๖๗ (บาท)	๒๕๖๘ (บาท)	๒๕๖๙ (บาท)	๒๕๗๐ (บาท)				
๙๔	บุกเบิกถนนดินพร้อมลงลูกรังภายในหมู่บ้านบ้านหนองก่าน หมู่ที่ ๑๒ ซ.บ้านพ่อวิฑูรย์ สายนรา	เพื่อให้ประชาชนได้รับความสะดวกในการสัญจรไปมา	ขนาดผิวจราจร กว้าง ๔ ม.	-	-	-	๗๐,๐๐๐	๕๐,๐๐๐	ร้อยละ ๙๕ ถนนได้มาตรฐาน	ประชาชนได้รับความสะดวกในการสัญจรไปมา	แผนพัฒนาหมู่บ้าน	กองช่าง
๙๕	ปรับปรุงถนนลูกรังภายในหมู่บ้านบ้านหนองก่าน หมู่ที่ ๑๒ ซอยหนองแสง	เพื่อให้ประชาชนได้รับความสะดวกในการสัญจรไปมา	ขนาดผิวจราจร กว้าง ๔ ม.	-	-	๓๐,๐๐๐	๓๐,๐๐๐	-	ร้อยละ ๙๕ ถนนได้มาตรฐาน	ประชาชนได้รับความสะดวกในการสัญจรไปมา	แผนพัฒนาหมู่บ้าน	กองช่าง
๙๖	ปรับปรุงถนนลูกรังภายในหมู่บ้านบ้านหนองก่าน หมู่ที่ ๑๒ ซอยสามพี่น้อง	เพื่อให้ประชาชนได้รับความสะดวกในการสัญจรไปมา	ขนาดผิวจราจร กว้าง ๔ ม.	-	-	-	๓๐,๐๐๐	๓๐,๐๐๐	ร้อยละ ๙๕ ถนนได้มาตรฐาน	ประชาชนได้รับความสะดวกในการสัญจรไปมา	แผนพัฒนาหมู่บ้าน	กองช่าง
๙๗	ขยายถนน ค.ส.ล.ภายในหมู่บ้านบ้านทุ่งหนองพอก หมู่ที่ ๑๓ พร้อมวางท่อระบายน้ำและบ่อพัก ซ.หน้าวัดทุ่งหนองพอก	เพื่อให้ประชาชนได้รับความสะดวกในการสัญจรไปมา	ขนาดผิวจราจร กว้าง ๑ ม. ยาว ๘๐๐ ม.หนา ๐.๑๕ ม. พร้อมไหล่ทางลูกรัง ข้างละ ๐.๒๐ ม.	๓๐๐,๐๐๐	๑๕๐,๐๐๐	-	-	-	ร้อยละ ๙๕ ถนนได้มาตรฐาน	ประชาชนได้รับความสะดวกในการสัญจรไปมา	แผนพัฒนาหมู่บ้าน	กองช่าง

๔. ยุทธศาสตร์โครงสร้างพื้นฐาน

๔.๒ แผนงาน อุตสาหกรรมและการโยธา

ที่	โครงการ	วัตถุประสงค์	เป้าหมาย(ผลผลิตของโครงการ)	งบประมาณ					ตัวชี้วัด(KPI)	ผลที่คาดว่าจะได้รับ	ที่มาของโครงการ	หน่วยงานที่รับผิดชอบหลัก
				๒๕๖๖ (บาท)	๒๕๖๗ (บาท)	๒๕๖๘ (บาท)	๒๕๖๙ (บาท)	๒๕๗๐ (บาท)				
๙๘	ขยายไหล่ทางถนน ค.ส.ล. สายทางบ้านทุ่งหนองพอก หมู่ที่ ๑๓ ตำบลหัวเรือ อ.เมือง จ.อุบลราชธานีเชื่อมทางหลวงชนบทหมายเลข อบ๓๐๑๖	เพื่อให้ประชาชนได้รับความสะดวกในการสัญจรไปมา	ถนนมีสภาพเป็น ค.ส.ล. ขนาดผิวจราจร กว้าง ๔ ม. โดยขยายไหล่ทางขนาดผิวจราจรกว้างข้างละ ๑ ม. ยาว ๒๗๕ ม.หรือมีพื้นที่รวมไม่น้อยกว่า ๕๕๐ ตารางเมตร	๓๐๐,๐๐๐	๓๐๐,๐๐๐	๓๐๐,๐๐๐	๓๐๐,๐๐๐	๓๐๐,๐๐๐	ร้อยละ ๙๕ ถนนได้มาตรฐาน	ประชาชนได้รับความสะดวกในการสัญจรไปมา	แผนพัฒนาหมู่บ้าน	กองช่าง
๙๙	ก่อสร้างถนน คสล.ภายในหมู่บ้านบ้านทุ่งหนองพอก หมู่ที่ ๑๓ ซอย ๒	เพื่อให้ประชาชนได้รับความสะดวกในการสัญจรไปมา	ขนาดผิวจราจร กว้าง ๔ ม. ยาว ๒๐ ม.หนา ๐.๑๕ ม. พร้อมไหล่ทางลูกรัง ข้างละ ๐.๒๐ ม.	๗๐,๐๐๐	-	-	-	-	ร้อยละ ๙๕ ถนนได้มาตรฐาน	ประชาชนได้รับความสะดวกในการสัญจรไปมา	แผนพัฒนาหมู่บ้าน	กองช่าง
๑๐๐	ก่อสร้างถนน คสล. พร้อมวางท่อระบายน้ำ คสล. ภายในหมู่บ้านบ้านทุ่งหนองพอก หมู่ที่ ๑๓ ซ.ข้างวัดฝั่งตะวันออกเชื่อมบ้านหนองจันทน์	เพื่อให้ประชาชนได้รับความสะดวกในการสัญจรไปมา	ขนาดผิวจราจร กว้าง ๑ ม. ยาว ๑๐๐๐ ม. หนา ๐.๑๕ ม. พร้อมไหล่ทางลูกรัง ข้างละ ๐.๒๐ ม. ท่อระบายน้ำ คสล.ศก.๐.๐๔ม.จำนวน ๙๗ ท่อน บ่อพัก ๓๓ บ่อ.	-	-	๓๐๐,๐๐๐	๓๐๐,๐๐๐	๓๐๐,๐๐๐	ร้อยละ๙๐ สามารถระบายน้ำได้เร็วขึ้น	ป้องกันปัญหาน้ำท่วม	แผนพัฒนาหมู่บ้าน	กองช่าง

๔. ยุทธศาสตร์โครงสร้างพื้นฐาน

๔.๒ แผนงาน อุตสาหกรรมและการโยธา

ที่	โครงการ	วัตถุประสงค์	เป้าหมาย(ผลผลิตของโครงการ)	งบประมาณ					ตัวชี้วัด(KPI)	ผลที่คาดว่าจะได้รับ	ที่มาของโครงการ	หน่วยงานที่รับผิดชอบหลัก
				๒๕๖๖ (บาท)	๒๕๖๗ (บาท)	๒๕๖๘ (บาท)	๒๕๖๙ (บาท)	๒๕๗๐ (บาท)				
๑๐๑	ปรับปรุงถนนลูกรังภายในหมู่บ้านบ้านทุ่งหนองพอก หมู่ที่ ๑๓ ซ.บ้านนางดอกอ้อบำรุงผล	เพื่อให้ประชาชนได้รับความสะดวกในการสัญจรไปมา	ขนาดผิวจราจร กว้าง ๔ ม. ยาว ๔๐๐ ม.	-	-	-	๗๕,๐๐๐	-	ร้อยละ ๙๕ ถนนได้มาตรฐาน	ประชาชนได้รับความสะดวกในการสัญจรไปมา	แผนพัฒนาหมู่บ้าน	กองช่าง
๑๐๒	ก่อสร้างถนน คสล.ภายในหมู่บ้านบ้านทุ่งหนองพอก หมู่ที่ ๑๓ ซอยข้างบ้านนายประเสริฐ วันดี - บ้านนายวิจิต วันดี	เพื่อให้ประชาชนได้รับความสะดวกในการสัญจรไปมา	ขนาดผิวจราจร กว้าง ๔ ม. ยาว ๕๐๐ ม.หนา ๐.๑๕ ม. พร้อมไหล่ทางลูกรัง ข้างละ ๐.๒๐ ม.	๑๐๐,๐๐๐	๑๐๐,๐๐๐	๑๐๐,๐๐๐	-	๑๐๐,๐๐๐	ร้อยละ ๙๕ ถนนได้มาตรฐาน	ประชาชนได้รับความสะดวกในการสัญจรไปมา	แผนพัฒนาหมู่บ้าน	กองช่าง
๑๐๓	ก่อสร้างถนน คสล.ภายในหมู่บ้านบ้านทุ่งหนองพอก หมู่ที่ ๑๓ ซ.บ้านนางดอกอ้อบำรุงผล	เพื่อให้ประชาชนได้รับความสะดวกในการสัญจรไปมา	ขนาดผิวจราจร กว้าง ๔ ม. ยาว ๔๐๐ ม.หนา ๐.๑๕ ม. พร้อมไหล่ทางลูกรัง ข้างละ ๐.๒๐ ม.	-	-	-	๒๐๐,๐๐๐	๒๐๐,๐๐๐	ร้อยละ ๙๕ ถนนได้มาตรฐาน	ประชาชนได้รับความสะดวกในการสัญจรไปมา	แผนพัฒนาหมู่บ้าน	กองช่าง
๑๐๔	ก่อสร้างถนน คสล.ภายในหมู่บ้านบ้านทุ่งหนองพอก หมู่ที่ ๑๓ ซ.ข้างบ้านนายประทีน โพธิ์ศรี เชื่อมทางหลวงชนบท อบ ๓๐๑๖	เพื่อให้ประชาชนได้รับความสะดวกในการสัญจรไปมา	ขนาดผิวจราจร กว้าง ๔ ม. ยาว ๓๒๐ ม.หนา ๐.๑๕ ม. พร้อมไหล่ทางลูกรัง ข้างละ ๐.๒๐ ม.	-	-	๒๐๐,๐๐๐	๒๐๐,๐๐๐	๒๐๐,๐๐๐	ร้อยละ ๙๕ ถนนได้มาตรฐาน	ประชาชนได้รับความสะดวกในการสัญจรไปมา	แผนพัฒนาหมู่บ้าน	กองช่าง

๔. ยุทธศาสตร์โครงสร้างพื้นฐาน

๑๐๙

๔.๒ แผนงาน อุตสาหกรรมและการโยธา

แบบ ผ.๐๒/๑

ที่	โครงการ	วัตถุประสงค์	เป้าหมาย(ผลผลิตของโครงการ)	งบประมาณ					ตัวชี้วัด(KPI)	ผลที่คาดว่าจะได้รับ	ที่มาของโครงการ	หน่วยงานที่รับผิดชอบหลัก
				๒๕๖๖ (บาท)	๒๕๖๗ (บาท)	๒๕๖๘ (บาท)	๒๕๖๙ (บาท)	๒๕๗๐ (บาท)				
๑๐๕	ก่อสร้างถนน คสล.ภายในหมู่บ้านบ้านทุ่งหนองพอก หมู่ที่ ๑๓ ซ.๒	เพื่อให้ประชาชนได้รับความสะดวกในการสัญจรไปมา	ขนาดผิวจราจร กว้าง ๑ ม. ยาว ๘๐๐ ม.หนา ๐.๑๕ ม. พร้อมไหล่ทางลูกรัง ข้างละ ๐.๒๐ ม.	-	-	๒๐๐,๐๐๐	๒๐๐,๐๐๐	๒๐๐,๐๐๐	ร้อยละ ๙๕ ถนนได้มาตรฐาน	ประชาชนได้รับความสะดวกในการสัญจรไปมา	แผนพัฒนาหมู่บ้าน	กองช่าง
๑๐๖	ก่อสร้างถนน คสล.ภายในหมู่บ้านบ้านทุ่งหนองพอก หมู่ที่ ๑๓ ซ.รอบหมู่บ้าน	เพื่อให้ประชาชนได้รับความสะดวกในการสัญจรไปมา	ขนาดผิวจราจร กว้าง ๑ ม. ยาว ๘๐๐ ม.หนา ๐.๑๕ ม. พร้อมไหล่ทางลูกรัง ข้างละ ๐.๒๐ ม.	-	-	๒๐๐,๐๐๐	๒๐๐,๐๐๐	๒๐๐,๐๐๐	ร้อยละ ๙๕ ถนนได้มาตรฐาน	ประชาชนได้รับความสะดวกในการสัญจรไปมา	แผนพัฒนาหมู่บ้าน	กองช่าง
๑๐๗	ก่อสร้างถนน คสล.ภายในหมู่บ้านบ้านหนองจิก หมู่ที่ ๑๔ ซ.ร่วมใจสามัคคีข้างวัดทางทิศตะวันออก	เพื่อให้ประชาชนได้รับความสะดวกในการสัญจรไปมา	ขนาดผิวจราจร กว้าง ๔ ม. ยาว ๒๓๓ ม.หนา ๐.๑๕ ม. พร้อมไหล่ทางลูกรัง ข้างละ ๐.๒๐ ม.	๓๐๐,๐๐๐	๑๐๐,๐๐๐	-	๑๕๐,๐๐๐	-	ร้อยละ ๙๕ ถนนได้มาตรฐาน	ประชาชนได้รับความสะดวกในการสัญจรไปมา	แผนพัฒนาหมู่บ้าน	กองช่าง
๑๐๘	ก่อสร้างถนน คสล.ภายในหมู่บ้านบ้านหนองจิก หมู่ที่ ๑๔ ซ.ร่วมใจสามัคคีเชื่อมบ้านหนองมุก	เพื่อให้ประชาชนได้รับความสะดวกในการสัญจรไปมา	ขนาดผิวจราจร กว้าง ๔ ม. ยาว ๔๘๐ ม.หนา ๐.๑๕ ม. พร้อมไหล่ทางลูกรัง ข้างละ ๐.๒๐ ม.	๒๐๐,๐๐๐	-	๒๐๐,๐๐๐	-	-	ร้อยละ ๙๕ ถนนได้มาตรฐาน	ประชาชนได้รับความสะดวกในการสัญจรไปมา	แผนพัฒนาหมู่บ้าน	กองช่าง

๔. ยุทธศาสตร์โครงสร้างพื้นฐาน

๔.๒ แผนงาน อุตสาหกรรมและการโยธา

ที่	โครงการ	วัตถุประสงค์	เป้าหมาย(ผลผลิตของโครงการ)	งบประมาณ					ตัวชี้วัด(KPI)	ผลที่คาดว่าจะได้รับ	ที่มาของโครงการ	หน่วยงานที่รับผิดชอบหลัก
				๒๕๖๖ (บาท)	๒๕๖๗ (บาท)	๒๕๖๘ (บาท)	๒๕๖๙ (บาท)	๒๕๗๐ (บาท)				
๑๐๙	ก่อสร้างถนน คสล.ภายในหมู่บ้านบ้านหนองจิก หมู่ที่ ๑๔ ช.หน้าวัดโพธิภาวนาวัน เชื่อมบ้านหนองยาง	เพื่อให้ประชาชนได้รับความสะดวกในการสัญจรไปมา	ขนาดผิวจราจร กว้าง ๔ ม. ยาว ๔๐๐ ม.หนา ๐.๑๕ ม. พร้อมไหล่ทางลูกรัง ข้างละ ๐.๒๐ ม.	๒๐๐,๐๐๐	-	๒๐๐,๐๐๐	๒๐๐,๐๐๐	๑๕๐,๐๐๐	ร้อยละ ๙๕ ถนนได้มาตรฐาน	ประชาชนได้รับความสะดวกในการสัญจรไปมา	แผนพัฒนาหมู่บ้าน	กองช่าง
๑๑๐	ก่อสร้างถนน คสล.ภายในหมู่บ้านบ้านหนองจิก หมู่ที่ ๑๔ ช.รอบหนองจิก	เพื่อให้ประชาชนได้รับความสะดวกในการสัญจรไปมา	ขนาดผิวจราจร กว้าง ๕ ม. ยาว ๔๙๐ ม.หนา ๐.๑๕ ม. พร้อมไหล่ทางลูกรัง ข้างละ ๐.๒๐ ม.	๒๐๐,๐๐๐	๓๐๐,๐๐๐	๓๐๐,๐๐๐	๓๐๐,๐๐๐	๓๐๐,๐๐๐	ร้อยละ ๙๕ ถนนได้มาตรฐาน	ประชาชนได้รับความสะดวกในการสัญจรไปมา	แผนพัฒนาหมู่บ้าน	กองช่าง
๑๑๑	ก่อสร้างถนน คสล.ภายในหมู่บ้านบ้านหนองจิก หมู่ที่ ๑๔ ช.สี่พันสองเชื่อมหนองจำนั๊ก	เพื่อให้ประชาชนได้รับความสะดวกในการสัญจรไปมา	ขนาดผิวจราจร กว้าง ๔ ม. ยาว ๓๘๐ ม.หนา ๐.๑๕ ม. พร้อมไหล่ทางลูกรัง ข้างละ ๐.๒๐ ม.	-	๒๕๐,๐๐๐	๓๐๐,๐๐๐	-	๓๐๐,๐๐๐	ร้อยละ ๙๕ ถนนได้มาตรฐาน	ประชาชนได้รับความสะดวกในการสัญจรไปมา	แผนพัฒนาหมู่บ้าน	กองช่าง
๑๑๒	ก่อสร้างถนน คสล.ภายในหมู่บ้านบ้านทุ่งขามเหนือ หมู่ที่ ๑๕ ช.กลางบ้านนาอ้อไป ซอย ๕	เพื่อให้ประชาชนได้รับความสะดวกในการสัญจรไปมา	ขนาดผิวจราจร กว้าง ๔ ม. ยาว ๒๕๐ ม.หนา ๐.๑๕ ม. พร้อมไหล่ทางลูกรัง ข้างละ ๐.๒๐ ม.	๓๐๐,๐๐๐	๒๕๐,๐๐๐	-	-	-	ร้อยละ ๙๕ ถนนได้มาตรฐาน	ประชาชนได้รับความสะดวกในการสัญจรไปมา	แผนพัฒนาหมู่บ้าน	กองช่าง

๔. ยุทธศาสตร์โครงสร้างพื้นฐาน

๑๑๑

๔.๒ แผนงาน อุตสาหกรรมและการโยธา

แบบ ผ.๐๒/๑

ที่	โครงการ	วัตถุประสงค์	เป้าหมาย(ผลผลิตของโครงการ)	งบประมาณ					ตัวชี้วัด(KPI)	ผลที่คาดว่าจะได้รับ	ที่มาของโครงการ	หน่วยงานที่รับผิดชอบหลัก
				๒๕๖๖ (บาท)	๒๕๖๗ (บาท)	๒๕๖๘ (บาท)	๒๕๖๙ (บาท)	๒๕๗๐ (บาท)				
๑๑๓	วางท่อระบายน้ำ คสล. ภายในหมู่บ้านบ้านทุ่งขามเหนือ หมู่ที่ ๑๕ ซอยในหมู่บ้าน	เพื่อระบายน้ำ/ป้องกันปัญหาน้ำท่วม	ท่อระบายน้ำ คสล.ศก. ๐.๔๐ม.พร้อมบ่อพัก	๑๓๐,๐๐๐	-	๑๕๐,๐๐๐	-	๑๕๐,๐๐๐	ร้อยละ๙๐ สามารถระบายน้ำได้เร็วขึ้น	ป้องกันปัญหาน้ำท่วม	แผนพัฒนาหมู่บ้าน	กองช่าง
๑๑๔	บุกเบิกถนนดินพร้อมลงลูกรังภายในหมู่บ้านบ้านทุ่งขามเหนือ หมู่ที่ ๑๕ ซ.คอกหมู	เพื่อให้ประชาชนได้รับความสะดวกในการสัญจรไปมา	ขนาดผิวจราจร กว้าง ๔ ม. ยาว ๕๐๐ ม. ตามแบบแปลน อบต.กำหนด	-	-	๗๐,๐๐๐	-	-	ร้อยละ ๙๕ ถนนได้มาตรฐาน	ประชาชนได้รับความสะดวกในการสัญจรไปมา	แผนพัฒนาหมู่บ้าน	กองช่าง
๑๑๕	ก่อสร้างถนน คสล.ภายในหมู่บ้านบ้านทุ่งขามเหนือ หมู่ที่ ๑๕ ซ.ไปหนองแคนใหญ่เชื่อมบ้านหนองยาง	เพื่อให้ประชาชนได้รับความสะดวกในการสัญจรไปมา	ขนาดผิวจราจร กว้าง ๔ ม. ยาว ๒๕๐ ม.หนา ๐.๑๕ ม. พร้อมไหล่ทางลูกรัง ข้างละ ๐.๒๐ ม.	-	๒๐๐,๐๐๐	-	-	๒๕๐,๐๐๐	ร้อยละ ๙๕ ถนนได้มาตรฐาน	ประชาชนได้รับความสะดวกในการสัญจรไปมา	แผนพัฒนาหมู่บ้าน	กองช่าง
๑๑๖	ก่อสร้างถนน คสล.ภายในหมู่บ้านบ้านทุ่งขามเหนือ หมู่ที่ ๑๕ ซ.คอกหมูเก่า	เพื่อให้ประชาชนได้รับความสะดวกในการสัญจรไปมา	ขนาดผิวจราจร กว้าง ๔ ม. ยาว ๕๐๐ ม.หนา ๐.๑๕ ม. พร้อมไหล่ทางลูกรัง ข้างละ ๐.๒๐ ม.	-	-	-	๓๐๐,๐๐๐	๓๐๐,๐๐๐	ร้อยละ ๙๕ ถนนได้มาตรฐาน	ประชาชนได้รับความสะดวกในการสัญจรไปมา	แผนพัฒนาหมู่บ้าน	กองช่าง

๔. ยุทธศาสตร์โครงสร้างพื้นฐาน

๔.๒ แผนงาน อุตสาหกรรมและการโยธา

ที่	โครงการ	วัตถุประสงค์	เป้าหมาย(ผลผลิตของโครงการ)	งบประมาณ					ตัวชี้วัด(KPI)	ผลที่คาดว่าจะได้รับ	ที่มาของโครงการ	หน่วยงานที่รับผิดชอบหลัก
				๒๕๖๖ (บาท)	๒๕๖๗ (บาท)	๒๕๖๘ (บาท)	๒๕๖๙ (บาท)	๒๕๗๐ (บาท)				
๑๑๗	ก่อสร้างถนน คสล.ภายในหมู่บ้านบ้านทุ่งขามเหนือ หมู่ที่ ๑๕ ช. ถ้ำตากแดด ไปห้วยวังโฮ	เพื่อให้ประชาชนได้รับความสะดวกในการสัญจรไปมา	ขนาดผิวจราจร กว้าง ๔ ม. ยาว ๒๐๐ ม.หนา ๐.๑๕ ม. พร้อมไหล่ทางลูกรัง ข้างละ ๐.๒๐ ม.	๒๕๐,๐๐๐	๒๐๐,๐๐๐	-	-	-	ร้อยละ ๙๕ ถนนได้มาตรฐาน	ประชาชนได้รับความสะดวกในการสัญจรไปมา	แผนพัฒนาหมู่บ้าน	กองช่าง
๑๑๘	ปรับปรุงถนนลูกรังภายในหมู่บ้านบ้านทุ่งขามเหนือ หมู่ที่ ๑๕ ช.บ้านพ้อบุญมี ประสบคุณ	เพื่อให้ประชาชนได้รับความสะดวกในการสัญจรไปมา	ขนาดผิวจราจร กว้าง ๔ ม. ยาว ๒๐๐ ม. ตามแบบแปลน อบต.กำหนด	-	-	๗๐,๐๐๐	-	-	ร้อยละ ๙๕ ถนนได้มาตรฐาน	ประชาชนได้รับความสะดวกในการสัญจรไปมา	แผนพัฒนาหมู่บ้าน	กองช่าง
๑๑๙	ปรับปรุงถนนลูกรังภายในหมู่บ้านบ้านทุ่งขามเหนือ หมู่ที่ ๑๕ ช.หนองแคนใหญ่	เพื่อให้ประชาชนได้รับความสะดวกในการสัญจรไปมา	ขนาดผิวจราจร กว้าง ๔ ม. ยาว ๒๕๐ ม. ตามแบบแปลน อบต.กำหนด	๕๐,๐๐๐	-	-	-	-	ร้อยละ ๙๕ ถนนได้มาตรฐาน	ประชาชนได้รับความสะดวกในการสัญจรไปมา	แผนพัฒนาหมู่บ้าน	กองช่าง
๑๒๐	ปรับปรุงถนนลูกรังภายในหมู่บ้านบ้านทุ่งขามเหนือ หมู่ที่ ๑๕ ช.กลางบ้านนาอ้อ	เพื่อให้ประชาชนได้รับความสะดวกในการสัญจรไปมา	ขนาดผิวจราจร กว้าง ๔ ม. ยาว ๒๕๐ ม. ตามแบบแปลน อบต.กำหนด	-	-	-	-	๕๐,๐๐๐	ร้อยละ ๙๕ ถนนได้มาตรฐาน	ประชาชนได้รับความสะดวกในการสัญจรไปมา	แผนพัฒนาหมู่บ้าน	กองช่าง

๔. ยุทธศาสตร์โครงสร้างพื้นฐาน

๔.๒ แผนงาน อุตสาหกรรมและการโยธา

ที่	โครงการ	วัตถุประสงค์	เป้าหมาย(ผลผลิตของโครงการ)	งบประมาณ					ตัวชี้วัด(KPI)	ผลที่คาดว่าจะได้รับ	ที่มาของโครงการ	หน่วยงานที่รับผิดชอบหลัก
				๒๕๖๖ (บาท)	๒๕๖๗ (บาท)	๒๕๖๘ (บาท)	๒๕๖๙ (บาท)	๒๕๗๐ (บาท)				
๑๒๑	ก่อสร้างถนน คสล.ภายในหมู่บ้านบ้านทุ่งขามเหนือ หมู่ที่ ๑๕ ช. หน้าวัดไปห้วยวังโฮ	เพื่อให้ประชาชนได้รับความสะดวกในการสัญจรไปมา	ขนาดผิวจราจร กว้าง ๔ ม. ยาว ๔๐ ม. หนา ๐.๑๕ ม. พร้อมไหล่ทางลูกรัง ข้างละ ๐.๒๐ ม.	-	-	-	๑๐๐,๐๐๐	-	ร้อยละ ๙๕ ถนนได้มาตรฐาน	ประชาชนได้รับความสะดวกในการสัญจรไปมา	แผนพัฒนาหมู่บ้าน	กองช่าง
๑๒๒	ก่อสร้างถนน คสล.พร้อมวางท่อระบายน้ำและบ่อพัก คสล.ภายในหมู่บ้านบ้านหัวเรือทอง หมู่ที่ ๑๖ ช. บ้านพ่อพรมมา เชื้อชัย	เพื่อให้ประชาชนได้รับความสะดวกในการสัญจรไปมา	ขนาดผิวจราจร กว้าง ๔ ม. ยาว ๖๐๐ ม. หนา ๐.๑๕ ม. พร้อมไหล่ทางลูกรัง ข้างละ ๐.๒๐ ม.	๓๐๐,๐๐๐	๓๐๐,๐๐๐	-	๓๐๐,๐๐๐	๓๐๐,๐๐๐	ร้อยละ ๙๕ ถนนได้มาตรฐาน	ประชาชนได้รับความสะดวกในการสัญจรไปมา	แผนพัฒนาหมู่บ้าน	กองช่าง
๑๒๓	ก่อสร้างถนน คสล.ภายในหมู่บ้านบ้านหัวเรือทอง หมู่ที่ ๑๖ ช. บ้านพ่อวิรัช ศิรินนท์	เพื่อให้ประชาชนได้รับความสะดวกในการสัญจรไปมา	ขนาดผิวจราจร กว้าง ๔.๐๐ ม. ยาว ๑๕๐ ม. หนา ๐.๑๕ ม. พร้อมไหล่ทางลูกรัง ข้างละ ๐.๒๐ ม.	๒๐๐,๐๐๐	-	๒๐๐,๐๐๐	-	-	ร้อยละ ๙๕ ถนนได้มาตรฐาน	ประชาชนได้รับความสะดวกในการสัญจรไปมา	แผนพัฒนาหมู่บ้าน	กองช่าง
๑๒๔	ก่อสร้างถนน คสล.ภายในหมู่บ้านบ้านหัวเรือทอง หมู่ที่ ๑๖ ช. บ้านนายจำลอง แก้วใส	เพื่อให้ประชาชนได้รับความสะดวกในการสัญจรไปมา	ขนาดผิวจราจร กว้าง ๔ ม. ยาว ๓๐๐ ม. หนา ๐.๑๕ ม. พร้อมไหล่ทางลูกรัง ข้างละ ๐.๒๐ ม.	-	-	-	๓๐๐,๐๐๐	๓๕๐,๐๐๐	ร้อยละ ๙๕ ถนนได้มาตรฐาน	ประชาชนได้รับความสะดวกในการสัญจรไปมา	แผนพัฒนาหมู่บ้าน	กองช่าง

๔. ยุทธศาสตร์โครงสร้างพื้นฐาน

๔.๒ แผนงาน อุตสาหกรรมและการโยธา

ที่	โครงการ	วัตถุประสงค์	เป้าหมาย(ผลผลิตของโครงการ)	งบประมาณ					ตัวชี้วัด(KPI)	ผลที่คาดว่าจะได้รับ	ที่มาของโครงการ	หน่วยงานที่รับผิดชอบหลัก
				๒๕๖๖ (บาท)	๒๕๖๗ (บาท)	๒๕๖๘ (บาท)	๒๕๖๙ (บาท)	๒๕๗๐ (บาท)				
๑๒๕	ก่อสร้างถนน คสล.ภายในหมู่บ้านบ้านหัวเรือทอง หมู่ที่ ๑๖ ช. พาร์มโก้	เพื่อให้ประชาชนได้รับความสะดวกในการสัญจรไปมา	ขนาดผิวจราจร กว้าง ๔ ม. ยาว ๓๑๐ ม.หนา ๐.๑๕ ม. พร้อมไหล่ทางลูกรัง ข้างละ ๐.๒๐ ม.	-	-	๒๐๐,๐๐๐	๓๐๐,๐๐๐	๓๐๐,๐๐๐	ร้อยละ ๙๕ ถนนได้มาตรฐาน	ประชาชนได้รับความสะดวกในการสัญจรไปมา	แผนพัฒนาหมู่บ้าน	กองช่าง
๑๒๖	บุกเบิกถนนดินพร้อมลูกรังภายในหมู่บ้านบ้านหัวเรือทอง หมู่ที่ ๑๖ ช.บ้านนายวิรัตน์ กำทอง	เพื่อให้ประชาชนได้รับความสะดวกในการสัญจรไปมา	ขนาดผิวจราจร กว้าง ๓ ม. ยาว ๓๐๐ ม. ตามแบบแปลน อบต.กำหนด	-	-	-	๖๐,๐๐๐	-	ร้อยละ ๙๕ ถนนได้มาตรฐาน	ประชาชนได้รับความสะดวกในการสัญจรไปมา	แผนพัฒนาหมู่บ้าน	กองช่าง
๑๒๗	วางท่อระบายน้ำ คสล.ภายในหมู่บ้านบ้านหัวเรือ หมู่ที่ ๑๖ จาก ๓ แยกบ้านนายลาน สายแหว - บ้านนายดวงจันทร์ พิมพ์หล่อ	เพื่อระบายน้ำ/ป้องกันปัญหาน้ำท่วม	ท่อระบายน้ำ คสล.ศก. ๐.๔๐ม.พร้อมบ่อพัก	๒๐๐,๐๐๐	๒๐๐,๐๐๐	๑๐๐,๐๐๐	-	-	ร้อยละ๙๐ สามารถระบายน้ำได้เร็วขึ้น	ป้องกันปัญหาน้ำท่วม	แผนพัฒนาหมู่บ้าน	กองช่าง
๑๒๘	ก่อสร้างถนน คสล.ภายในหมู่บ้านบ้านหัวเรือทอง หมู่ที่ ๑๖ ช. บ้านแม่เอื้องกมล เข็มทอง -บ้านแม่สี ชาววงคี	เพื่อให้ประชาชนได้รับความสะดวกในการสัญจรไปมา	ขนาดผิวจราจร กว้าง ๔ ม. ยาว ๒๑๐ ม.หนา ๐.๑๕ ม. พร้อมไหล่ทางลูกรัง ข้างละ ๐.๒๐ ม.	-	-	๒๐๐,๐๐๐	๑๐๐,๐๐๐	๑๐๐,๐๐๐	ร้อยละ ๙๕ ถนนได้มาตรฐาน	ประชาชนได้รับความสะดวกในการสัญจรไปมา	แผนพัฒนาหมู่บ้าน	กองช่าง

๔. ยุทธศาสตร์โครงสร้างพื้นฐาน

๑๑๕

๔.๒ แผนงาน อุตสาหกรรมและการโยธา

แบบ ผ.๐๒/๑

ที่	โครงการ	วัตถุประสงค์	เป้าหมาย(ผลผลิตของโครงการ)	งบประมาณ					ตัวชี้วัด(KPI)	ผลที่คาดว่าจะได้รับ	ที่มาของโครงการ	หน่วยงานที่รับผิดชอบหลัก
				๒๕๖๖ (บาท)	๒๕๖๗ (บาท)	๒๕๖๘ (บาท)	๒๕๖๙ (บาท)	๒๕๗๐ (บาท)				
๑๒๙	ปรับปรุงลูกรังภายในหมู่บ้านบ้านหัวเรือทอง หมู่ที่ ๑๖ ช.บ้านนายทองสุขวงศ์อุดม	เพื่อให้ประชาชนได้รับความสะดวกในการสัญจรไปมา	ขนาดผิวจราจร กว้าง ๓ ม. ยาว ๒๐๐ ม. ตามแบบแปลน อบต.กำหนด	-	-		-	๕๐,๐๐๐	ร้อยละ ๙๕ ถนนได้มาตรฐาน	ประชาชนได้รับความสะดวกในการสัญจรไปมา	แผนพัฒนาหมู่บ้าน	กองช่าง
๑๓๐	ปรับปรุงลูกรังภายในหมู่บ้านบ้านหัวเรือทอง หมู่ที่ ๑๖ ช.บ้านแม่สี ชาววงศ์	เพื่อให้ประชาชนได้รับความสะดวกในการสัญจรไปมา	ตามแบบแปลน อบต.กำหนด	-	-	-	-	๕๐,๐๐๐	ร้อยละ ๙๕ ถนนได้มาตรฐาน	ประชาชนได้รับความสะดวกในการสัญจรไปมา	แผนพัฒนาหมู่บ้าน	กองช่าง
๑๓๑	ก่อสร้างถนน คสล.ภายในหมู่บ้านบ้านหัวเรือทอง หมู่ที่ ๑๖ ช. บ้านแม่สี ชาววงศ์ - บ้านสำราญ	เพื่อให้ประชาชนได้รับความสะดวกในการสัญจรไปมา	ขนาดผิวจราจร กว้าง ๔ ม. ยาว ๙๐๐ ม.หนา ๐.๑๕ ม. พร้อมไหล่ทางลูกรัง ข้างละ ๐.๒๐ ม.	-	-	๓๐๐,๐๐๐	๓๐๐,๐๐๐	๓๐๐,๐๐๐	ร้อยละ ๙๕ ถนนได้มาตรฐาน	ประชาชนได้รับความสะดวกในการสัญจรไปมา	แผนพัฒนาหมู่บ้าน	กองช่าง

ส่วนที่ ๔

การติดตามและประเมินผล

๑. การติดตามและประเมินผลยุทธศาสตร์

ในการจัดทำแผนพัฒนาท้องถิ่นนั้น จะต้องมีการติดตามและประเมินผลแผนพัฒนา โดยจะต้องติดตามและประเมินผลแผนพัฒนาท้องถิ่น ตามระเบียบกระทรวงมหาดไทย ว่าด้วยการจัดทำแผนขององค์กรปกครองส่วนท้องถิ่น พ.ศ. ๒๕๔๘ แก้ไขเพิ่มเติมถึง (ฉบับที่ ๔) พ.ศ. ๒๕๖๑ และในการประเมินแผนนั้น จะต้อง ดำเนินการประเมินคุณภาพของแผนพัฒนาตามแนวทางการติดตามและประเมินผลยุทธศาสตร์เพื่อสอดคล้องแผนพัฒนาท้องถิ่นขององค์กรปกครองส่วนท้องถิ่น ตามหนังสือกระทรวงมหาดไทย ด่วนที่สุด ที่ มท ๐๘๑๐.๓/ว ๒๙๓๑ ลงวันที่ ๑๕ พฤษภาคม ๒๕๖๒ เรื่อง ชักซ้อมแนวทางการทบทวนแผนพัฒนาท้องถิ่น (พ.ศ. ๒๕๖๑ - ๒๕๖๕) ขององค์กรปกครองส่วนท้องถิ่น โดยต้องดำเนินการให้แล้วเสร็จภายในหกสิบวัน นับแต่วันที่ประกาศใช้งบประมาณรายจ่าย รายละเอียดดังนี้

แนวทางการพิจารณาการติดตามและประเมินผลยุทธศาสตร์เพื่อความสอดคล้องแผนพัฒนาท้องถิ่น ขององค์กรปกครองส่วนท้องถิ่น

ประเด็นการพิจารณา	คะแนน
๑. ข้อมูลสภาพทั่วไปและข้อมูลพื้นฐานขององค์กรปกครองส่วนท้องถิ่น	๒๐
๒. การวิเคราะห์สถานการณ์และศักยภาพ	๑๕
๓. ยุทธศาสตร์ ประกอบด้วย	๖๕
๓.๑ ยุทธศาสตร์ขององค์กรปกครองส่วนท้องถิ่น	(๑๐)
๓.๒ ยุทธศาสตร์ขององค์กรปกครองส่วนท้องถิ่นในเขตจังหวัด	(๑๐)
๓.๓ ยุทธศาสตร์จังหวัด	(๑๐)
๓.๔ วิสัยทัศน์	(๕)
๓.๕ กลยุทธ์	(๕)
๓.๖ เป้าประสงค์ของแต่ละประเด็นกลยุทธ์	(๕)
๓.๗ จุดยืนทางยุทธศาสตร์	(๕)
๓.๘ แผนงาน	(๕)
๓.๙ ความเชื่อมโยงของยุทธศาสตร์ในภาพรวม	(๕)
รวมคะแนน	๑๐๐

ประเด็นการพิจารณา	รายละเอียดหลักเกณฑ์	คะแนนเต็ม	คะแนนที่ได้
๑.ข้อมูลสภาพทั่วไปและข้อมูลพื้นฐานขององค์กรปกครองส่วนท้องถิ่น	ควรประกอบด้วยข้อมูลดังนี้ (๑) ข้อมูลเกี่ยวกับด้านกายภาพ เช่น ที่ตั้งของหมู่บ้าน/ชุมชน/ตำบล ลักษณะภูมิประเทศ ลักษณะภูมิอากาศ ลักษณะของดิน ลักษณะของแหล่งน้ำ ลักษณะของไม้/ป่าไม้ ฯลฯ ด้านการเมือง/การปกครอง เช่น เขตการปกครอง การเลือกตั้ง ฯลฯ	๒๐ (๓)	
	(๒) ข้อมูลเกี่ยวกับด้านการเมือง/การปกครอง เช่น เขตการปกครอง การเลือกตั้ง ฯลฯ ประชากร เช่น ข้อมูลกับจำนวนประชากร และช่วงอายุและจำนวนประชากร ฯลฯ	(๒)	
	(๓) ข้อมูลเกี่ยวกับสภาพทางสังคม เช่น การศึกษา สาธารณสุข อาชญากรรม ยาเสพติด การสังคมสงเคราะห์ ฯลฯ	(๒)	
	(๔) ข้อมูลเกี่ยวกับระบบบริการพื้นฐาน เช่น การคมนาคมขนส่ง การไฟฟ้า การประปา โทรศัพท์ ฯลฯ	(๒)	
	(๕) ข้อมูลเกี่ยวกับระบบเศรษฐกิจ เช่น การเกษตร การประมง การปศุสัตว์ การบริการ การท่องเที่ยว อุตสาหกรรม การพาณิชย์/กลุ่มอาชีพ แรงงาน ฯลฯ	(๒)	
	(๖) ข้อมูลเกี่ยวกับศาสนา ประเพณี วัฒนธรรม เช่น การนับถือศาสนา ประเพณีและงานประจำปี ภูมิปัญญาท้องถิ่น ภาษาถิ่น สินค้าพื้นเมือง และของที่ระลึก ฯลฯ และอื่นๆ	(๒)	
	(๗) ข้อมูลเกี่ยวกับทรัพยากรธรรมชาติ เช่น น้ำ ป่าไม้ ภูเขา คุณภาพของทรัพยากรธรรมชาติ ฯลฯ	(๒)	
	(๘) การสำรวจและจัดเก็บข้อมูลเพื่อการจัดทำแผนพัฒนาท้องถิ่นหรือการใช้ข้อมูล จปฐ.	(๒)	
	(๙) การประชุมประชาคมท้องถิ่น รูปแบบ วิธีการ และการดำเนินการประชุมประชาคมท้องถิ่น โดยใช้กระบวนการร่วมคิด ร่วมทำ ร่วมตัดสินใจ ร่วมตรวจสอบ ร่วมรับประโยชน์ ร่วมแก้ปัญหาปรึกษาหารือ และเปลี่ยนเรียนรู้ เพื่อแก้ปัญหาสำหรับการพัฒนาท้องถิ่นตามอำนาจหน้าที่ขององค์กรปกครองส่วนท้องถิ่น	(๓)	
๒.การวิเคราะห์สถานการณ์และศักยภาพ	ควรประกอบด้วยข้อมูลดังนี้ (๑)การวิเคราะห์ที่ครอบคลุมความเชื่อมโยง ความสอดคล้อง ยุทธศาสตร์จังหวัด ยุทธศาสตร์การพัฒนาขององค์กรปกครองส่วนท้องถิ่นในเขตจังหวัด ยุทธศาสตร์ขององค์กรปกครองส่วนท้องถิ่น นโยบายของผู้บริหารท้องถิ่นรวมถึงความเชื่อมโยงแผนยุทธศาสตร์ชาติ ๒๐ ปี แผนพัฒนาเศรษฐกิจและสังคมแห่งชาติ และ Thailand ๔.๐	๒๐ (๕)	
	(๒) การวิเคราะห์การใช้ผังเมืองรวมหรือผังเมืองเฉพาะและการบังคับใช้ผลของการบังคับใช้ สภาพการณ์ที่เกิดขึ้นต่อการพัฒนาท้องถิ่น	(๓)	

ประเด็นการพิจารณา	รายละเอียดหลักเกณฑ์	คะแนนเต็ม	คะแนนที่ได้
๒.การวิเคราะห์ สถานการณ์และ ศักยภาพ(ต่อ)	(๓) การวิเคราะห์ทางสังคม เช่น ด้านแรงงาน การศึกษา สาธารณสุข ความยากจน อาชญากรรม ปัญหาเสพติด เทคโนโลยี จารีต ประเพณี วัฒนธรรม ภูมิปัญญาท้องถิ่น เป็นต้น	(๓)	
	(๔) การวิเคราะห์ทางเศรษฐกิจ ข้อมูลด้านรายได้ครัวเรือน การส่งเสริมอาชีพ กลุ่มอาชีพ กลุ่มทางสังคม การพัฒนาอาชีพและกลุ่มต่างๆ สภาพทางเศรษฐกิจและความเป็นอยู่ทั่วไป เป็นต้น	(๓)	
	(๕) การวิเคราะห์สิ่งแวดล้อม พื้นที่สีเขียว ธรรมชาติต่างๆ ทางภูมิศาสตร์ กระบวนการหรือสิ่งที่เกิดขึ้น การประดิษฐ์ที่มีผลต่อสิ่งแวดล้อมและการพัฒนา	(๓)	
	(๖) ผลการวิเคราะห์ศักยภาพเพื่อประเมินสถานภาพการพัฒนาในปัจจุบันและโอกาสการพัฒนาในอนาคตของท้องถิ่น ด้วยเทคนิค SWOT Analysis ที่อาจส่งผลการดำเนินงานได้แก่ S-Strength (จุดแข็ง) W-Weakness (จุดอ่อน) O-Opportunity (โอกาส) และ T-Threat (อุปสรรค)	(๓)	
๓. ยุทธศาสตร์ ๓.๑ ยุทธศาสตร์ของ องค์กรปกครองส่วน ท้องถิ่น	ควรประกอบด้วยข้อมูลดังนี้ สอดคล้องกับสภาพสังคม เศรษฐกิจ สิ่งแวดล้อมของท้องถิ่น ประเด็นปัญหาการพัฒนาและแนวทางการพัฒนาที่สอดคล้องกับยุทธศาสตร์ขององค์กรปกครองส่วนท้องถิ่น และเชื่อมโยงหลักพระราชบัญญัติ ยุทธศาสตร์ชาติ ๒๐ ปี แผนพัฒนาเศรษฐกิจและสังคมแห่งชาติและ Thailand ๔.๐	๖๐ (๑๐)	
	สอดคล้องและเชื่อมโยงกับสภาพสังคม เศรษฐกิจ สิ่งแวดล้อมของ ท้องถิ่น และยุทธศาสตร์จังหวัด และเชื่อมโยงหลักพระราชบัญญัติ ยุทธศาสตร์ชาติ ๒๐ ปี แผนพัฒนาเศรษฐกิจและสังคมแห่งชาติและ Thailand ๔.๐	(๑๐)	
	สอดคล้องกับยุทธศาสตร์พัฒนากลุ่มจังหวัด ยุทธศาสตร์พัฒนาภาค แผนพัฒนาเศรษฐกิจและสังคมแห่งชาติ แผนการบริหารราชการ แผ่นดินนโยบาย/ยุทธศาสตร์ คสช. และนโยบายรัฐบาลหลักพระราช บัญญัติยุทธศาสตร์ชาติ ๒๐ ปี และ Thailand ๔.๐	(๑๐)	

ประเด็นการพิจารณา	รายละเอียดหลักเกณฑ์	คะแนนเต็ม	คะแนนที่ได้
๓. ยุทธศาสตร์(ต่อ) ๓.๔ วิสัยทัศน์	วิสัยทัศน์ ซึ่งมีลักษณะแสดงสถานภาพที่องค์กรปกครองส่วนท้องถิ่นต้องการจะเป็นหรือบรรลุถึงอนาคตอย่างชัดเจน สอดคล้องกับโอกาสและศักยภาพที่เป็นลักษณะเฉพาะขององค์กรปกครองส่วนท้องถิ่น และสัมพันธ์กับโครงการพัฒนาท้องถิ่น	(๕)	
๓.๕ กลยุทธ์	แสดงให้เห็นช่องทาง วิธีการ ภารกิจหรือสิ่งที่ต้องทำตามอำนาจหน้าที่ขององค์กรปกครองส่วนท้องถิ่นที่จะนำไปสู่การบรรลุวิสัยทัศน์ หรือแสดงให้เห็นถึงความชัดเจนในสิ่งที่ดำเนินการให้บรรลุวิสัยทัศน์นั้น	(๕)	
๓.๖ เป้าประสงค์ของแต่ละประเด็นกลยุทธ์	เป้าประสงค์ของแต่ละประเด็นกลยุทธ์มีความสอดคล้องและสนับสนุนต่อกิจกรรมที่จะเกิดขึ้น มุ่งหมายสิ่งหนึ่งสิ่งใดที่ชัดเจน	(๕)	
๓.๗ จุดยืนทางยุทธศาสตร์	ความมุ่งมั่นอันแน่วแน่ในการวางแผนพัฒนาท้องถิ่น เพื่อให้บรรลุวิสัยทัศน์ขององค์กรปกครองส่วนท้องถิ่น ซึ่งเกิดจากศักยภาพของพื้นที่จริง ที่จะนำไปสู่ผลสำเร็จทางยุทธศาสตร์	(๕)	
(Positioning)	แผนงานหรือจุดมุ่งหมายเพื่อการพัฒนาในอนาคต กำหนดจุดมุ่งหมายในเรื่องใดเรื่องหนึ่งหรือแผนงานที่เกิดจากเป้าประสงค์ ตัวชี้วัดค่าเป้าหมาย กลยุทธ์จุดยืนทางยุทธศาสตร์และยุทธศาสตร์องค์ปกครองส่วนท้องถิ่นที่มีความชัดเจน นำไปสู่การจัดทำโครงการพัฒนาท้องถิ่นในแผนพัฒนาท้องถิ่นโดยระบุแผนงานและความเชื่อมโยงดังกล่าว	(๕)	
๓.๘ แผนงาน ๓.๙ ความเชื่อมโยงของยุทธศาสตร์ในภาพรวม	ความเชื่อมโยงองค์รวมที่นำไปสู่การพัฒนาท้องถิ่นที่เกิดผลผลิต/โครงการจากแผนยุทธศาสตร์ชาติ ๒๐ ปี แผนพัฒนาเศรษฐกิจและสังคมแห่งชาติ ฉบับ ๑๒ Thailand ๔.๐ แผนพัฒนาภาค/แผนพัฒนากลุ่มจังหวัด/แผนพัฒนาจังหวัด ยุทธศาสตร์การพัฒนาขององค์กรปกครองส่วนท้องถิ่นในเขตจังหวัดและยุทธศาสตร์ขององค์กรปกครองส่วนท้องถิ่น	(๕)	
รวมคะแนน		๑๐๐	

๒. การติดตามและประเมินผลโครงการ

แนวทางการพิจารณาการติดตามและประเมินผลโครงการเพื่อความสอดคล้องแผนพัฒนาท้องถิ่น
ขององค์กรปกครองส่วนท้องถิ่น

ประเด็นการพิจารณา	คะแนน
๑. การสรุปสถานการณ์การพัฒนา	๑๐
๒. การประเมินผลการนำแผนพัฒนาท้องถิ่นสู่ปฏิบัติในเชิงปริมาณ	๑๐
๓. การประเมินผลการนำแผนพัฒนาท้องถิ่นสู่ปฏิบัติในเชิงคุณภาพ	๑๐
๔. แผนงานและยุทธศาสตร์การพัฒนา	๑๐
๕. โครงการพัฒนาประกอบด้วย	๖๐
๕.๑ ความชัดเจนของชื่อโครงการ	(๕)
๕.๒ กำหนดวัตถุประสงค์สอดคล้องกับโครงการ	(๕)
๕.๓ เป้าหมาย (ผลผลิตของโครงการ) มีความชัดเจนนำไปสู่การตั้งงบประมาณได้ถูกต้อง	(๕)
๕.๔ โครงการมีความสอดคล้องกับแผนยุทธศาสตร์ชาติ ๒๐ ปี	(๕)
๕.๕ เป้าหมาย (ผลผลิตของโครงการ) มีความสอดคล้องกับแผนพัฒนาเศรษฐกิจและสังคมแห่งชาติ	(๕)
๕.๖ โครงการมีความสอดคล้องกับ Thailand ๔.๐	(๕)
๕.๗ โครงการสอดคล้องกับยุทธศาสตร์จังหวัด	(๕)
๕.๘ โครงการแก้ไขปัญหาความยากจนหรือการเสริมสร้างให้ประเทศชาติมั่นคง ยั่งยืน ภายใต้หลักปรัชญา	(๕)
๕.๙ งบประมาณมีความสอดคล้องกับเป้าหมาย (ผลผลิตของโครงการ)	(๕)
๕.๑๐ มีการประมาณการราคาถูกต้องตามหลักวิธีการงบประมาณ	(๕)
๕.๑๑ มีการกำหนดตัวชี้วัด(KPI) และสอดคล้องกับวัตถุประสงค์และผลที่คาดว่าจะได้รับ	(๕)
๕.๑๒ ผลที่คาดว่าจะได้รับ สอดคล้องกับวัตถุประสงค์	(๕)
รวมคะแนน	๑๐๐

ประเด็นการพิจารณา	รายละเอียดหลักเกณฑ์	คะแนนเต็ม	คะแนนที่ได้
๑.การสรุปสถานการณ์การพัฒนา	เป็นการวิเคราะห์กรอบการจัดทำยุทธศาสตร์ขององค์กรปกครองส่วนท้องถิ่น (ใช้การวิเคราะห์ SWOT Analysis/Demand (Demand Analysis)/Global Demand และ Trend ปัจจัยและสถานการณ์การเปลี่ยนแปลงที่มีผลต่อการพัฒนา อย่างน้อยต้องประกอบด้วย การวิเคราะห์ศักยภาพด้านเศรษฐกิจ,ด้านสังคม,ด้านทรัพยากรธรรมชาติและสิ่งแวดล้อม	๑๐	
๒.การประเมินผลการนำแผนพัฒนาท้องถิ่นไปปฏิบัติในเชิงปริมาณ	๑) การควบคุมที่มีการใช้ตัวเลขต่างๆ เพื่อนำมาใช้วัดผลในเชิงปริมาณ เช่น การวัดจำนวนโครงการ กิจกรรม งานต่างๆ ก็คือผลผลิตนั้นเองว่า เป็นไปตามที่ตั้งเป้าหมายเอาไว้หรือไม่จำนวนที่ดำเนินการจริงตามที่ได้กำหนดไว้เท่าไร จำนวนที่ไม่สามารถดำเนินการได้มีจำนวนเท่าไร สามารถอธิบายได้ตามหลักประสิทธิภาพ (Efficiency) ของการพัฒนาท้องถิ่นตามอำนาจหน้าที่ที่กำหนดไว้ ๒) วิเคราะห์ผลกระทบ/สิ่งที่กระทบ (Impact) โครงการที่ดำเนินการในเชิงปริมาณ (Quantitative)	๑๐	
๓. การประเมินผลการนำแผนพัฒนาท้องถิ่นไปปฏิบัติในเชิงคุณภาพ	๑)การประเมินประสิทธิผลของแผนพัฒนาในเชิงคุณภาพคือการนำเอาเทคนิคต่างๆ มาใช้เพื่อวัดว่าภารกิจ โครงการ กิจกรรม งานต่างๆ ที่ดำเนินการในพื้นที่นั้นๆ ตรงต่อความต้องการของประชาชนหรือไม่และเป็นไปตามอำนาจหน้าที่หรือไม่ ประชาชนพึงพอใจหรือไม่ สิ่งของ วัสดุ ครุภัณฑ์ การดำเนินการต่างๆ มีสภาพหรือลักษณะถูกต้อง คงทนถาวร สามารถใช้ได้ตามวัตถุประสงค์หรือไม่ ซึ่งเป็นไปตามหลักประสิทธิผล (Effectiveness) ผลการปฏิบัติราชการที่บรรลุวัตถุประสงค์ และเป้าหมายของแผนการปฏิบัติราชการตามที่ได้รับงบประมาณมา ดำเนินการ รวมถึงสามารถเทียบเคียงกับส่วนราชการหรือหน่วยงาน ๒) วิเคราะห์ผลกระทบ/สิ่งที่กระทบ (Impact) โครงการที่ดำเนินการในเชิงคุณภาพ (Quantitative)	๑๐	
๔. แผนงานและยุทธศาสตร์การพัฒนา	๑) วิเคราะห์แผนงาน งาน ที่เกิดจากด้านต่างๆ ที่สอดคล้อง ยุทธศาสตร์ขององค์กรปกครองส่วนท้องถิ่นในมิติต่างๆ จนนำไปสู่การจัดทำโครงการพัฒนาท้องถิ่นโดยใช้ SWOT Analysis/Demand (Demand Analysis)/Global Demand/Trend หรือหลักการบูรณาการ (Integration) กับองค์กรปกครองส่วนท้องถิ่นที่มีพื้นที่ติดต่อกัน ๒) วิเคราะห์แผนงาน งาน ที่เกิดจากด้านต่างๆ ที่สอดคล้องกับการแก้ไขปัญหาความยากจน หลักปรัชชารัฐ	๑๐	

ประเด็นการพิจารณา	รายละเอียดหลักเกณฑ์	คะแนนเต็ม	คะแนนที่ได้
๕. โครงการพัฒนา	ควรประกอบด้วยข้อมูลดังนี้	๖๐	
๕.๑ ความชัดเจนของชื่อโครงการ	เป็นโครงการที่มีวัตถุประสงค์สนองต่อแผนยุทธศาสตร์การพัฒนาขององค์กรปกครองส่วนท้องถิ่นและดำเนินการเพื่อให้การพัฒนาบรรลุวิสัยทัศน์ขององค์กรปกครองส่วนท้องถิ่นที่กำหนดไว้ ชื่อโครงการมีความชัดเจน มุ่งไปเรื่องใดเรื่องหนึ่ง อ่านแล้วเข้าใจได้ว่าจะพัฒนาอะไรในอนาคต	(๕)	
๕.๒ กำหนดวัตถุประสงค์สอดคล้องกับโครงการ	มีวัตถุประสงค์ชัดเจน (clear objective) โครงการต้องกำหนดวัตถุประสงค์สอดคล้องกับความเป็นมาของโครงการ สอดคล้องกับหลักการและเหตุผลวิธีการดำเนินงานต้องสอดคล้องกับวัตถุประสงค์ มีความเป็นไปได้ชัดเจนและลักษณะเฉพาะเจาะจง	(๕)	
๕.๓ เป้าหมาย (ผลผลิตของโครงการ) มีความชัดเจนนำไปสู่การตั้งงบประมาณได้ถูกต้อง	สภาพที่อยากให้เกิดขึ้นในอนาคตเป็นทิศทางที่ต้องไปถึงเป้าหมายต้องชัดเจน สามารถระบุจำนวนเท่าไร กลุ่มเป้าหมายคืออะไร มีผลผลิตอย่างไร กลุ่มเป้าหมาย พื้นที่ดำเนินการ และระยะเวลาดำเนินการอธิบายให้ชัดเจนว่าโครงการนี้จะทำที่ไหน เริ่มต้นในช่วงเวลาใดและจบลงเมื่อไร ใครคือกลุ่มเป้าหมายของโครงการ หากกลุ่มเป้าหมายมีหลายกลุ่ม ให้บอกชัดเจนว่าใครคือกลุ่มเป้าหมายหลัก ใครคือกลุ่มเป้าหมายรอง	(๕)	
๕.๔ โครงการมีความสอดคล้องกับแผนยุทธศาสตร์ ๒๐ ปี	โครงการสอดคล้องกับ (๑) ความมั่นคง (๒) การสร้างความสามารในการแข่งขัน (๓) การพัฒนาและการเสริมสร้างศักยภาพคน (๔) การสร้างโอกาสความเสมอภาคและเท่าเทียมกันทางสังคม (๕) การสร้างการเติบโตบนคุณภาพชีวิตที่เป็นมิตรต่อสิ่งแวดล้อม (๖) การปรับสมดุลและพัฒนาาระบบการบริหารจัดการภาครัฐ เพื่อให้เกิดความมั่นคง มั่งคั่ง ยั่งยืน	(๕)	
๕.๕ เป้าหมาย (ผลผลิตของโครงการ) มีความสอดคล้องกับแผนพัฒนาเศรษฐกิจและสังคมแห่งชาติ	โครงการมีความสอดคล้องกับแผนพัฒนาเศรษฐกิจและสังคมแห่งชาติ ฉบับที่ ๑๒ โดย (๑) ยึดหลักปรัชญาของเศรษฐกิจพอเพียง (๒) ยึดคนเป็นศูนย์กลางพัฒนา (๓) ยึดวิสัยทัศน์ภายใต้ยุทธศาสตร์ชาติ ๒๐ ปี (๔) ยึดเป้าหมายอนาคตประเทศไทย ๒๕๗๙ (๕) ยึดหลักการนำไปสู่การปฏิบัติให้เกิดผลสัมฤทธิ์อย่างจริงจังใน ๕ ปี ที่ต่อยอดไปสู่ผลสัมฤทธิ์ที่เป็นเป้าหมายระยะยาว ภายใต้แนวทางการพัฒนา (๑) การยกระดับศักยภาพการแข่งขันและการหลุดพ้นกับดักรายได้ปานกลางสู่รายได้สูง (๒) การพัฒนาศักยภาพคนตามช่วงวัยและการปฏิรูประบบเพื่อสร้างสังคมสูงวัยอย่างมีคุณภาพ (๓) การลดความเหลื่อมล้ำทางสังคม (๔) การรองรับการเชื่อมโยงภูมิภาคและความเป็นเมือง (๕) การสร้างความเจริญเติบโตทางเศรษฐกิจและสังคมอย่างเป็นมิตรกับสิ่งแวดล้อม (๖) การบริหารราชการแผ่นดินที่มีประสิทธิภาพ	(๕)	

ประเด็นการพิจารณา	รายละเอียดหลักเกณฑ์	คะแนนเต็ม	คะแนนที่ได้
๕. โครงการพัฒนา (ต่อ) ๕.๖ โครงการมีความสอดคล้องกับ Thailand ๔.๐	โครงการมีความสอดคล้องกับการปรับเปลี่ยนโครงสร้างเศรษฐกิจไปสู่ Value-Based Economy หรือเศรษฐกิจที่เคลื่อนด้วยนวัตกรรมทำน้อย ได้มากเช่น (๑) เปลี่ยนจากการผลิตสินค้า โภคภัณฑ์ไปสู่สินค้าเชิงนวัตกรรม (๒) เปลี่ยนจากการขับเคลื่อนประเทศด้วยภาคอุตสาหกรรมไปสู่การขับเคลื่อนด้วยเทคโนโลยี ความคิดสร้างสรรค์และนวัตกรรม (๓) เปลี่ยนจากการเน้นภาคการผลิตสินค้า ไปสู่การเน้นบริการมากขึ้น รวมถึงโครงการที่เติมเต็มด้วยวิทยาการ ความคิดสร้างสรรค์ นวัตกรรม วิทยาศาสตร์ เทคโนโลยี และการวิจัยและพัฒนาแล้วต่อยอดความได้เปรียบเชิงเปรียบเทียบ เช่น ด้านเกษตรเทคโนโลยีชีวภาพ สาธารณสุข วัฒนธรรม ฯลฯ	(๕)	
๕.๗ โครงการสอดคล้องกับยุทธศาสตร์จังหวัด	โครงการพัฒนาท้องถิ่นมีความสอดคล้องกับห้วงระยะเวลาของแผนพัฒนาจังหวัดที่ได้กำหนดขึ้น เพื่อขับเคลื่อนการพัฒนาท้องถิ่นเสมือนหนึ่งการขับเคลื่อนการพัฒนาจังหวัด ซึ่งไม่สามารถแยกส่วนใดส่วนหนึ่งออกจากกันได้ นอกจากนี้โครงการพัฒนาท้องถิ่นต้องเป็นโครงการเชื่อมต่อหรือเดินทางไปด้วยกันกับยุทธศาสตร์จังหวัดที่ได้กำหนดขึ้นที่เป็นปัจจุบัน	(๕)	
๕.๘ โครงการแก้ไขปัญหาความยากจนหรือการเสริมสร้างให้ประเทศชาติมั่นคง มั่งคั่ง ยั่งยืน ภายใต้หลักประชารัฐ	เป็นโครงการที่ดำเนินการภายใต้พื้นฐานความพอเพียงที่ประชาชนดำเนินการเองหรือร่วมดำเนินการ เป็นโครงการต่อยอดและขยายได้เป็นโครงการที่ประชาชนต้องการเพื่อให้เกิดความยั่งยืน ซึ่งมีลักษณะที่จะให้ท้องถิ่นมีความมั่นคง มั่งคั่ง ยั่งยืน เป็นท้องถิ่นที่พัฒนาแล้วด้วยการพัฒนาตามปรัชญาของเศรษฐกิจพอเพียง	(๕)	
๕.๙ งบประมาณมีความสอดคล้องกับเป้าหมาย (ผลผลิตของโครงการ)	งบประมาณโครงการพัฒนาจะต้องคำนึงถึงหลักสำคัญ ๕ ประการในการจัดทำโครงการได้แก่ (๑) ความประหยัด (Economy) (๒) ความมีประสิทธิภาพ (Efficiency) (๓) ความมีประสิทธิภาพ (Effectiveness) (๔) ความเหลื่อมล้ำในการพัฒนาท้องถิ่น นำไปสู่ความยุติธรรม (Equity) (๕) ความโปร่งใส (Transparency)	(๕)	
๕.๑๐ มีการประมาณการราคาถูกต้องตามหลักวิธีการงบประมาณ	การประมาณการราคาเพื่อพัฒนาต้องให้สอดคล้องกับโครงการถูกต้องตามหลักวิชาการทางช่าง หลักของราคากลาง ราคากลางท้องถิ่นมีความโปร่งใสในการกำหนดราคาและตรวจสอบได้ในเชิงประจักษ์	(๕)	
๕.๑๑ มีการกำหนดตัวชี้วัด (KPI) และสอดคล้องกับวัตถุประสงค์และผลที่คาดว่าจะได้รับ	มีการกำหนดดัชนีชี้วัดผลงาน (Key Performance : KPI) ที่สามารถวัดได้ (measurable) ใช้บอกประสิทธิผล (Effectiveness) ใช้บอกประสิทธิภาพ (efficiency) ได้ เช่นการกำหนดความพึงพอใจการกำหนดร้อยละการกำหนดอันเกิดจากผลของวัตถุประสงค์ ที่เกิดขึ้นสิ่งที่ได้รับ (การคาดการณ์ คาดว่าจะได้รับ)	(๕)	
๕.๑๒ ผลที่คาดว่าจะได้รับสอดคล้องกับวัตถุประสงค์	ผลที่ได้รับเป็นสิ่งที่เกิดขึ้นได้จริงจากการดำเนินการตามโครงการพัฒนา ซึ่งสอดคล้องกับวัตถุประสงค์ที่ตั้งไว้ การได้ผลหรือผลที่เกิดขึ้นจะต้องเท่ากับวัตถุประสงค์หรือมากกว่าวัตถุประสงค์ซึ่งการเขียนวัตถุประสงค์ควรคำนึงถึง (๑) ความเป็นไปได้และมรรความเฉพาะเจาะจง ในการดำเนินงานตามโครงการ (๒) วัดและประเมินผลระดับของความสำเร็จได้ (๓) ระบุสิ่งที่ต้องการดำเนินงานอย่างชัดเจนและเฉพาะเจาะจงมากที่สุด และสามารถปฏิบัติได้ (๔) เป็นเหตุเป็นผล สอดคล้องกับความเป็นจริง (๕) ส่งผลต่อการบ่งบอกเวลาได้	(๕)	
รวมคะแนน		๑๐๐	

๓. สรุปผลการพัฒนาท้องถิ่นในภาพรวม

ตามที่ องค์การบริหารส่วนตำบลหัวเรือ ได้ดำเนินการจัดทำแผนพัฒนาขึ้นมาเพื่อใช้เป็นเครื่องมือในการพัฒนาองค์การบริหารส่วนตำบลให้บรรลุเป้าหมายที่วางไว้ เกิดประสิทธิภาพประสิทธิผลสูงสุดในการแก้ไขปัญหาให้กับประชาชน ในการจัดทำแผนพัฒนานั้นจะต้องมีการติดตามและประเมินแผนพัฒนาตามระเบียบกระทรวงมหาดไทย ว่าด้วยการจัดทำแผนขององค์กรปกครองส่วนท้องถิ่น พ.ศ. ๒๕๔๘ หมวด ๖ ข้อ ๒๙ และระเบียบกระทรวงมหาดไทย ว่าด้วยการจัดทำแผนขององค์กรปกครองส่วนท้องถิ่น (ฉบับที่ ๓) พ.ศ. ๒๕๖๑ ข้อ ๑๒ และข้อ ๑๓ โดยคณะกรรมการติดตามและประเมินแผนพัฒนาเป็นผู้ดำเนินการติดตามและประเมินผลแผนพัฒนา ซึ่งคณะกรรมการจะต้องดำเนินการกำหนดแนวทาง วิธีการในการติดตามและประเมินผลแผนพัฒนา ดำเนินการติดตามและประเมินผลแผนพัฒนา รายงานผลและเสนอความเห็นซึ่งได้จากการติดตามและประเมินผลแผนพัฒนาต่อผู้บริหารท้องถิ่น เพื่อให้ผู้บริหารท้องถิ่นเสนอต่อสภาท้องถิ่น และคณะกรรมการพัฒนาท้องถิ่น พร้อมทั้งประกาศผลการติดตามและประเมินผลแผนพัฒนาให้ประชาชนในท้องถิ่นทราบในที่เปิดเผยภายในสิบห้าวันนับแต่วันรายงานผลและเสนอความเห็นดังกล่าวและต้องปิดประกาศไว้เป็นระยะเวลาไม่น้อยกว่าสามสิบวันโดยอย่างน้อยปีละหนึ่งครั้งภายในเดือนธันวาคมของทุกปี

ปัจจุบันการติดตามและประเมินผลนับว่ามีความสำคัญและจำเป็นต่อการบริหารงานเป็นอย่างยิ่ง เนื่องจากการติดตามและประเมินผลเป็นการประเมินผลงานการปฏิบัติงานของปีที่ผ่านมา ว่ามีความสอดคล้องกับแผนงานที่ได้วางเอาไว้หรือไม่ รวมทั้งการมีส่วนร่วมของภาคประชาชนอย่างแท้จริง องค์การบริหารส่วนตำบลหัวเรือ ในฐานะองค์กรปกครองส่วนท้องถิ่นมีภาระหน้าที่ที่จะต้องให้การบริการแก่ประชาชนชุมชน จึงจำเป็นที่จะต้องมีการจัดทำแผนติดตามและประเมินผล เพื่อวัดถึงประสิทธิภาพ ประสิทธิผลของการดำเนินการในด้านต่างๆ เพื่อใช้เปรียบเทียบการทำงานของปีที่ผ่านมาอีกด้วย

๓.๑ การวัดผลในเชิงปริมาณและเชิงคุณภาพ

การติดตามและประเมินผลแผนพัฒนา เป็นเครื่องมือที่จำเป็นในการปรับปรุงประสิทธิภาพของโครงการที่ดำเนินการอยู่ โดยที่การติดตาม หมายถึง กิจกรรมภายในโครงการซึ่งถูกออกแบบมาเพื่อให้ข้อมูลป้อนกลับเกี่ยวกับการดำเนินโครงการ/กิจกรรม ปัญหาที่กำลังเผชิญอยู่ ประสิทธิภาพของวิธีการดำเนินงานให้ลุล่วง ค่าใช้จ่ายโครงการ/กิจกรรมสูงเกินกว่าที่กำหนดไว้ กลุ่มเป้าหมายหลักของโครงการ/กิจกรรมไม่ได้รับประโยชน์หรือได้รับน้อยกว่าที่ควรจะเป็น เกิดปัญหาในการควบคุมคุณภาพของการดำเนินงาน เสียเวลาในการตรวจสอบความขัดแย้งในการปฏิบัติงานภายในหน่วยงานหรือระหว่างหน่วยงาน กลุ่มเป้าหมายที่ได้รับประโยชน์จากโครงการ/กิจกรรม

การประเมินผล คือ เป็นการรวบรวมผลการติดตามความก้าวหน้าของโครงการและการประเมินผลโครงการของทุกส่วนราชการเพื่อวิเคราะห์และประเมินผลการดำเนินงาน การตรวจสอบผลการดำเนินงานในระหว่างที่กำลังดำเนินการหรือภายหลังที่การดำเนินการสำเร็จเสร็จสิ้นไปแล้ว ซึ่งการประเมินผลเป็นสิ่งจำเป็นเช่นเดียวกับการติดตาม การประเมินผลแผนงานจะเป็นการบ่งชี้ว่าแผนงานที่กำหนดไว้ได้มีการปฏิบัติหรือไม่ อย่างไร อันเป็นตัวชี้วัดว่าแผนงานที่ได้ดำเนินการไปแล้วนั้นให้ผลเป็นอย่างไร นำไปสู่ความสำเร็จตามแผนงานที่กำหนดไว้หรือไม่ มี ๒ แบบ ดังนี้

๑. การประเมินผลเชิงปริมาณ

เป็นการประเมินผลความสำเร็จในการดำเนินงานและการใช้ งบประมาณในแต่ละโครงการโดยพิจารณาจากเป้าหมายของโครงการที่ได้กำหนดไว้ในแผนดำเนินการและจำนวนงบประมาณที่ได้ใช้จ่ายจริง

๒. การประเมินผลเชิงคุณภาพ

เป็นการประเมินผลสำเร็จของโครงการที่มีลักษณะเป็นการประเมินผลความพึงพอใจของเป้าหมายเชิงคุณภาพที่ได้กำหนดไว้ในแผนพัฒนาท้องถิ่นและแผนดำเนินการประจำปีโดยผู้รับผิดชอบโครงการจะต้องทำการสำรวจความคิดเห็นที่มีต่อการดำเนินการในภาพรวมของโครงการ ซึ่งผลที่ได้จากการติดตามและประเมินผลถือว่าเป็นข้อมูลย้อนกลับที่สามารถนำไปใช้ในการปรับปรุงและตัดสินใจในการจัดทำแผนพัฒนาท้องถิ่นต่อไป

๔. ข้อเสนอแนะในการจัดทำแผนพัฒนาท้องถิ่นในอนาคต

๔.๑ ผลกระทบนำไปสู่ออนาคต

๑. เกิดการพัฒนาพัฒนาที่ล่าช้า เพราะการดำเนินงานต่างๆ ขององค์กรปกครองส่วนท้องถิ่นผ่านกระบวนการหลายขั้นตอน สลับซับซ้อน
๒. ประชาชนอาจเกิดความเบื่อหน่ายกับกระบวนการจัดทำแผนที่มีความยุ่งยากมากขึ้น
๓. ปัญหาอาจไม่ได้รับการแก้ไขอย่างตรงจุดเพราะข้อจำกัดของระเบียบกฎหมายที่ทำให้ยากและบางเรื่องอาจทำไม่ได้

๔.๒ ข้อเสนอแนะ ผลจากการพัฒนา

- ๑) การจัดทำแผนพัฒนาท้องถิ่นควรพิจารณาใช้แผนยุทธศาสตร์การพัฒนามาเป็นกรอบในการจัดทำแผนพัฒนาท้องถิ่นและให้มีความสอดคล้องกัน
- ๒) การจัดทำแผนพัฒนาท้องถิ่นควรพิจารณางบประมาณและคำนึงถึงสถานการณ์คลังในการพิจารณาโครงการ/กิจกรรม ที่จะบรรจุในแผนพัฒนาท้องถิ่น
- ๓) ควรเร่งรัดให้มีการดำเนินโครงการ/กิจกรรม ที่ตั้งในข้อบัญญัติงบประมาณรายจ่ายให้สามารถดำเนินการได้ในปีงบประมาณนั้น
- ๔) องค์การบริหารส่วนตำบลควรพิจารณาตั้งงบประมาณให้เพียงพอและเหมาะสมกับภารกิจ แต่ละด้านที่จะต้องดำเนินการ ซึ่งจะช่วยลดปัญหาในการโอนเพิ่ม โอนลด โอนตั้งจ่ายรายการใหม่